大同報

發行人 衣寶田
編輯人 富彰
印刷人 賀澤民
發行所 印刷所 新京東六馬路 大同報社
電話 編輯局 二一四七二 營業局 二一〇九四 振替口座奉天 二六一六
報費 一份 國幣五分 一個月 國幣壹元壹角 外埠郵費在外
廣告價 一行(五號字十二字)一圓 特別地位加倍 長期另議

社評 提唱增產羊毛

我國平原廣漠。水草豐美。向爲畜牧最優良之區域。是乃世所公認。特以從前民風固守舊習。爲之上者。又罔知提倡獎勵。加以智識陋劣。無科學研究改良促進生產之方。是以牧畜事業之產量。不第毫無增進。且有日漸衰落之象。抑何可惜。

從前國人心理。祇知馬牛羊豕之屬。爲農事上必不可缺之副業。而對馬牛特別重視。羊豕則尙多視爲次要。是則知識簡單。無怪其然。夫馬牛羊豕均爲人生之莫大利賴。固由來尙矣。而依近世科學之研究發明。於利用厚生之道。羊毛之爲用。實於農工商均爲重要之資源。故須注意講求增殖之計。不可一日緩也。

蓋吾人最大要需衣著之原料。始而綿織。進乃絲織。至於近世。更進而毛織。爲用最普。是以現代諸國。莫不於毛織之原料。積極圖爲自給自足之道而毛之生產。更以羊毛爲最要。羊之種類。復以澳洲細羊之毛質最佳。產量亦最豐。據稱每隻每年約可收穫十五公斤。其生產之厚。足可超過本地綿羊廿餘倍之多。現代流行適用質美而堅之各種毛布。如洋服衣料之類。概係此種羊毛之製造品。故其佔於物質上之價值。棉質之不足與較。固不待言。即與絲質物比。殆亦有過之而無不及。何其重哉。彼澳洲之對外貿易。蓋即以此爲最大宗之出產。舉世各國均甚歡迎利用。故尤立於國際貿易之重要地位而爲世人所艷羨不置者也。

今我國具最良之草原。資於友邦之提携援助。創設滿日綿羊協會。樹立羊毛自給自足之國策。亟謀諸般設施。擬訂改良增殖計劃。將使今後廿五年間增殖至一千五百萬隻。近即擬將購自新錫蘭幷澳洲之綿羊五千隻中第一回者三千隻。輸至於圖佳線龍爪驛附近之廣大平原。而放牧於預定五千町步之大牧場中。按此第一年度之總收穫額。即可達得四萬五千公斤之鉅。其將來之鬱盛。誠未可量。玆聞復在三江省林口附近購留二千町步之大牧場。幷定最近再由澳洲購入羊種三千隻。同時復由日本北海道與東北地方購入優良綿羊二百隻。均於本年內送到現地。對此綿羊協會。日政府幷自今後五年間。給與二百萬元之補助金。爲繼續事業之需資。以期遂行計畫之完成。其堪爲期待。誠產業計畫中之最大事業。而爲吾人不勝欣幸者也。故謹舉其要。敬告國人。倘個人之有志者。能聞風興起。而爲是改良畜羊之圖。當亦國家所甚願獎勵者也。

日政府由南總督聽取 滿鮮如一方針 與樹立滿日一體計畫有關

【東京廿一日電】政府定於廿二日閣議散會後、即席特請在京之南朝鮮總督出席、聽取總督統治朝鮮情形、及以總督平素懷抱之滿鮮如一方針爲本而擴充生產力及其他種種意見、此與現內閣擬樹立滿日一體五年計畫有關、頗含有重要意味云、

日京大·再圖 踏興安嶺

【京都廿一日電】前遠征興安嶺、白頭山得有貴重經驗之京大山岳部、因定於明年夏期勘查希馬拉亞山、故今夏擬再度前往興安嶺遠征、以爲事前之試金石、該遠征隊第一回遠征隊之隊員首領爲加藤泰君、當由熱河從大興安嶺西側北上、而抵於庫倫貝爾期間由七月中旬起二個月云、

日產金策 向特別議會提出

【東京廿一日電】日商工省對此次特別議會、擬將關於產金獎勵與熟練工養成施設之經費、以爲追加豫算、目下正急於具體案作成之中、

一、關於產金獎勵之施設 關於產金獎勵一案係對應產金管理法案者以二三年後、年產約三億圓爲日滿兩國產金增加計畫之目標而對於產金事業獎勵、以至補助費及技術的方策、擬將指導助成費加入預算、尤以對於處理低品位鑛之產金業者、擬研究保護方策、

一、關於熟練工養成之施設 關於熟練工養成一案、以養成應急的勞働於第一線之熟練工、約三千名爲目標、樹立適當之養成計畫、以向特別議會提出云、

日貴院交友俱樂部 改革貴院意向 維持漸進主義態度

【東京廿一日電】貴族院交友俱樂部、於廿一日、舉行例會、交換對於近衛首相改革貴族院方針之意見、綜合之大體如左、

一、近衛首相主張減少貴族院議員、有使貴族院爲專門的裁斷機關之必要、惟蔑視貴族存在則政治不行故一時減少多數貴族院議員、殊難困難、

一、多額議員制度之存廢、自屬問題、然若廢之、一如近衛首相之擬改爲職能代表制、惟現在有法律根據之國體、範圍以商工組合及農會等爲限、故不能廣得各方面之代表、多額議員、係一種專門的農村議員、似乎可以存續云、

神吉發東京歸任

【東京廿一日電】關於治外法權撤廢問題等爲重要接洽上京中之神吉總務廳次長、因公畢於二十一日午后三時發東京驛、啓程歸任之途、

『防空先由家庭做起』 大日本防空婦人會成立

【東京廿一日電】『無防空則無國防』『防空先由家庭做起』日本成立大日本防空婦人會、已於廿一日午後在飛行會館舉行會長、副會長之推戴式矣、出席者有馬淵、久岡、西村等女流飛行士、及女子滑行機部會員其他飛行關係者五十八人、先由會長、副會長致辭、末由四王天陸軍中將松島海軍少佐等致祝辭、情況熱烈、聞此後將由機關紙講習會、展覽會等、以謀振興家庭航空教育云、

特別會議在邇 小會派結成俱樂部

【東京廿一日電】特別議會召集在邇、衆議院之小會派、將連合院內交涉團體有所協議、蓄將醸成小會派合從連衡之機運、刻定于廿二日午后、凡國民同盟、舊昭和會及無所屬議員等、均分別會合、協議小會派之結成橫斷的俱樂部之事、此次會合將各議員意向會齊後、是晚由國同之淸瀨一郎、舊昭和會之林路一、無所屬之今井新造、椎尾辨匡諸氏先任俱樂部組織發起委員對今後方針作具體的協議、至結成俱樂部之第一日的在乎獲得院內交涉團體權、參加者、有國同十一名、舊昭和會廿名均已諒解、對于無所屬議員則行個人的勸誘、東方會則決定不參加云、

歐林比克東京會場 決定神宮外苑 以五百萬圓將着手改造

【東京廿一日電】歐林比克組織委員會所提出之改造神宮外苑競技場爲東京大會主競技場一案、曾由內務省加以審查近聞內務省側已將准其所請矣、廿一日午后兒玉人事局長代理馬場內相會見組織委員會大島副會長以下協議之結果、組織委員會側已承受設計計費及工事計費之五百萬圓、一切由內務省監督之十項目要求、於是此迂餘曲折之主競技場問題遂於焉決定、第十二回國際歐林比克大會遂亦將以明治神宮外苑爲中心作豪華之舉行矣、

民法原文【七】

第九十二條 法人之解散及淸算屬於法院之監督
法院不論何時得爲前項監督所必要之檢查

第九十三條 第五十四條第二項、第五十五條至第五十八條、第六十條、第六十一條、第六十六條、第六十七條及第七十三條第二項第三項之規定新淸算人準用之

第五目 罰則

第九十四條 法人之理事、監事或淸算人於左列情形處一千圓以下之過料
一 怠爲本節所定之登記者
二 違反第五十二條之規定或於財產目錄或社員名簿爲不正之記載者
三 於第三十六條或第九十二條之情形妨礙主管官署或法院之檢查者
四 對於官署或總會爲不實之聲明或隱蔽事實者
五 違反第七十三條或第八十七條之規定者
六 反於第七十六條或第九十條之規定怠爲破產之聲請者
七 怠爲第八十五條或第九十條所定之公告或爲不正之公告者

第三章 物

第九十五條 本法稱物者謂有體物

第九十六條 土地及其定著物爲不動產
不動產以外之物均爲動產

第九十七條 物之所有人爲供其物之常用以屬於自己所有之他物附屬於其物者其附屬之物爲從物
從物隨主物之處分

第九十八條 依物之用法收得之產出物爲天然孳息
爲物之使用之對價而受之金錢其他之物爲法定孳息

第九十九條 天然孳息屬於由其原物分離之時有收得之權利之人
法定孳息收得之權利之存續期間按月取得之

第四章 法律行爲

第一節 總則

第一百條 以反於公共秩序或善良風俗之事項爲目的之法律行爲爲無效

第一百零一條 法律行爲之當事人表示與不關於法令中公共秩序之規定相異之意思者從其意思

第一百零二條 有與不關於法令中公共秩序之規定相異之習慣而法律行爲人當事人之意思不明確者從其習慣

第二節 意思表示

第一百零三條 意思表示不因表意人知其非眞意而爲之妨其效力但對方知表意人之眞意或可得知之者其意思表示爲無效
前項意思表示之無效不得以之對抗善意第三人

第一百零四條 與對方通謀所爲虛僞之意思表示爲無效
前條第二項之規定於前項之情形準用之

第一百零五條 意思表示於法律行爲之要素有錯誤者得取消之但表意人有重大之過失者不在此限
依前項規定意思表示之取消不得以之對抗善意第三人

第一百零六條 因詐欺或強迫之意思表示得取消之
就有對方之意思表示第三人行詐欺或強迫者以對方知其事實或可得知之者爲限得取消其意思表示
前條第二項之規定於前二項之情形準用之

第一百零七條 對於隔地人之意思表示自其通知到達對方之時起生其效力
意思表示雖表意人於發其通知後死亡或喪失行爲能力不因此妨其效力

第一百零八條 意思表示之對方於接受之時係無能力人者不得以其意思表示對抗之但法定代理人知其到達之後不在此限

第一百零九條 表意人無過失而不知對方之姓名或所在者意思表示得從民事訴訟法公示送達之規定送達之

第三節 代理

第一百十條 代理人於其權限內以本人名義所爲之意思表示直接對於本人生其效力
前項規定於第三人對於代理人所爲之意思表示準用之

第一百十一條 代理人未表示以本人名義所爲而爲之意思表示視爲以自己名義而爲者但對方知其代理人所爲者或可得知之者準用前條第一項之規定

第一百十二條 意思表示之效力因意思之欠缺、詐欺、強迫或知某情事或有不知之過失而受影響者其事實之有無就代理人定之
有爲特定法律行爲之授權而代理人從本人之指示爲其行爲者本人就自知之情事不得主張代理人之不知就其因過失而不失之情事亦同

第一百十三條 代理人無須爲行爲能力人

第一百十四條 未定權限之代理人有僅爲左列行爲之權限
一 保存行爲
二 於不變物或權利之性質之範圍內以其利用或改良爲目的之行爲

(未完)

西遊記 廖經世 畫 【275】

第七十五回 心猿鑽透陰陽竅 魔主還歸大道眞

三

想是我昔日名兒、故有今朝之難、正在悽愴、忽想起菩薩當年在盤蛇山、曾賜我三根救命毫毛、何不取下救急即伸手摸摸、腦後有三根毫毛、十分挺硬、就都拔下來叫變、一根即變作金鋼鑽、一根變作竹片、一根變作綿繩、扳張篾片弓兒、牽著那鑽、照瓶底下、搜搜的一頓鑽、鑽成一個眼孔、透進光亮、喜道造化、卻好出去也纔思變化出身、那瓶復陰凉了、原來被他鑽破、把陰陽之氣泄了、故此便凉、大聖收了毫毛、將身一小、就變做個蟭蟟蟲兒、自孔中鑽出且還不走、徑飛在老魔頭上釘着、那老魔正飲酒、猛然放下杯兒道、三弟、孫行者這回化了麼、三魔笑道、還到此時哩、老魔教拿上瓶來、那下面三十六個小妖、卽便抬瓶、瓶就輕了許多、慌報道、大王瓶輕了、老魔喝道、亂說內中有一個小妖、把瓶提上來道你看、還不輕了、老魔揭蓋看時、只見裏面透亮、忍不住失聲叫道這瓶裏面空者、控也、大聖在他頭上也忍不住道一聲我的兒阿搜者、走也、衆怪聽見道、走了走了、卽傳令關門關門、那行者將身一抖收了剝去的衣服、現本相跳出洞外、回頭罵道、妖精不要無禮、瓶子鑽破、裝不得人了、只好拿來出恭、喜喜歡歡、踏著雲頭、徑轉唐僧處、近前叫道師父我來了、長老道、悟空你一去許久、我其憂慮、端的這山中有何吉凶、行者卽將裝鑽風陷瓶裏、脫身之事、細陳了一遍今得見師父、實爲兩世之人也、長老稱謝道、你不曾與妖精賭鬪麼、行者道、不曾長老道、你不會與他見個勝負、我們怎敢前進、大聖道老孫一人、怎生與他賭鬪、如今叫八戒跟我去、那獃子抖擻神威、與行者駕雲、即至洞口、早見那洞門緊閉、四顧無人、行者上前執鐵棒高叫道妖怪開門、快出來與老孫打耶、那洞裏小妖、報入、老魔心驚膽戰道、幾年都說猴兒狠、話不虛傳、果是眞、那行者、早間變小鑽風、混進來、我等不得相識幸三賢弟認得、把他裝在瓶裏、又鑽破瓶兒走了、如今在外叫戰、誰敢與他打個頭仗、問一聲無人答應、都只是裝聾推啞、老魔發怒道、我等在西方路上、忝著個醜名、今日孫行者這般藐視、若不出去與他見陣、也低了名頭、等我捨了這老性命去與他戰上三合、三合戰得過唐僧還是我們口裏食、戰不過、那時關了門讓他過去罷遂取被掛結束了、開門出來喝道、敲門者是誰、大聖道是你孫老爺齊天大聖也、老魔笑道、你這大膽潑猴我不惹你、你卻爲何在此叫喊、行者道、你不惹我、我好尋你、只因你狐羣狗黨、結爲一夥、算計吃我師父、所以來此施爲、老魔道、你這等雄糾糾的嚷上我門、莫不是要打麼、行者道、正是、你休猖獗我若調出兵來、擺成陣勢、與你交戰、顯得我是坐家虎、欺負你了、我只與你一個對一個、不許幫手、行者聞言、叫八戒走過、看他把老孫怎的、那獃子眞個閃在一邊、老魔道、你過來先與我做個樁兒、讓我照光頭砍上三刀、就讓你唐僧過去、假若禁不得、快送唐僧來、與我做一頓下飯、行者笑道、這怪你洞裏、若有紙筆取出來、與你立個合同、自今日起、就砍到明年、我也不與你當眞、那魔抖擻威風丁字步、站定、雙手舉刀、望大聖劈頂就砍、這大聖把頭往上一迎、只聽扢扠一聲頭皮兒紅也不紅、那老魔大驚道、這猴子好個硬頭兒、大聖笑道你不知老孫是

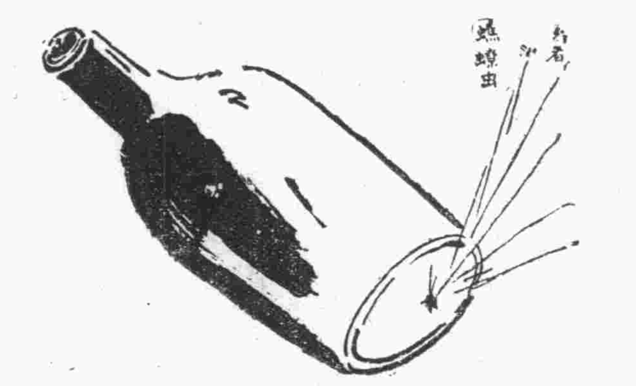

△滿洲生命會社是滿洲國唯一之人壽保險公司爲推行國策而創設者
△滿洲生命會社係由滿洲國政府與日本之生命保險會社團共同出資而設立者故其信用昭著
△滿洲生命會社係基於國策之公司以對於在滿洲居住之諸位作最大供獻爲宗旨

附紅利養老保險 對於投保者有莫大利益莫大便利並具有其他各種特典實爲維新而合運之保險

滿洲生命保險株式會社 新京・大同大街・康德會館

招聘外勤社員 希望應招者須將履歷書寄來以便通知面談日期

備有投保說明函索即寄

松本醫院
內科・痔疾科・性病・小兒科
獨片嗎啡海洛英專戒療法
詳細診斷 誠心治療
隨意入院 前往隨時診治
日本橋郵便局前 電話(三)三七五六番

本報特委任德昌爲撫順分社長當地如有訂閱本報及刊登廣告者請就近接洽爲荷 大同報社啓

海峰林大相士
世傳術士自幼好學宦途作事多年淸末看破紅塵深山歸隱得其神人傳授天文地理風鑑占卜相法批許八字等類一見而明能知過去未來之事奉師命下山行道外功指人明路鄙人前幾年經先生談相批許八字至今分毫不錯很得利益此公輕財重義特別價廉占神課三角談相一元批八字二元看陰陽宅面議往談者甚多能知全家吉凶禍福此公年高七秩精神百倍得道延年益壽名不虛傳言之不謬也
贊成人 團長 哈瑞軒 秘書 丁左亭 謹啓
現寓新京商埠大馬路滿洲大旅社電話(二)二五〇五番

滿洲漁業無限公司業務執行股東緊要啓事
本公司總經理曲瑞源因業務煩重積勞成疾向業務執行股東等臨時提出辭職並聲明凡在辭職以前經手未完事件由伊負責自行淸理等情經業務股東決議許可除繕其事由預備報告股東大會外爲此鄭重聲明凡與曲瑞源有交接事項者請直接向該君辦理本公司概不代爲負責恐未周知特此聲明

失照聲明
啓者敝人被水沖失孫禑祥領名坐落錦縣范家集附村趙家屯下地四畝六分大照一張除呈縣補補發新照外聲明作廢 孫升啓

失照聲明
敦化縣陳斌武於民國十八年價買奉天交通銀行陳謝名下地兩段一係二垧七畝六分座落敖東城內東至鐵路界標西至郭姓南至城外根大道北至城外根高姓原照係佑字二百二拾三號一係二垧四畝座落敖東城西北角伯溝西沿東至伯溝西至孟姓南至徐姓北至大道以上地照兩張事變遺失今請縣署補發新照特此登報聲明失照作廢 敦化縣陳斌武謹啓

失照聲明
啓者王靜軒將宋浩然抵押坐落懷德縣孔家村共五垧三畝二分地懷字由五九九九一號至五九九九三號地照各一紙於事變遺失今贖該照除由債權代理人委託登報另領新照直交債務人外特聲明各照作廢 王靜軒啓

財政部指定 新京產金買入人啓事
啓者玆於六月十日奉財政部指令第九一〇九號指定本店爲新京市產金買入人關於砂金、生金、塊金、依法一律收買價值公道分量準確希望如有上項產金前來售賣本店無任歡迎
新京產金買入人 南大街門片四十五號鴻興德金店 北大街門片三十號天寶金店 同啓

緊要聲明
西三道街永增長六月十八日有日人定做火鍋踏往取錢乃誆去圖章錢亦未付特此聲明丟失之戳作廢 董來鎖啓

電醫師養成 通信教授 自宅獨習
一、短期卒業療師資格獲得三個月終了
一、高小卒業以上程度男女不拘無試驗隨時入學許可
一、志望諸君入學者快索詳章分別高等科普通科兩種
一、通信終了試驗合格後由東京本所授與卒業證書及開業資格證明書電療士認可證(如索詳章請寄附郵票四錢)
申込所新京吉野町三丁目十六番地 東京電氣療術研究所支部

依康德三年勅令第九十一號股份有限公司登記
一、公司名稱 裕東煤礦股份有限公司
一、本店 新京特別市西三道街門片二十三號
一、所營之事業 (一)石炭之採掘(二)石炭之販賣(三)附帶於前各號之一切業務
一、股份之總額 國幣六十萬圓正
一、每股金額 國幣拾圓正
一、各股已繳之金額 國幣拾圓正
一、公告之方法 揭載於政府公報
一、董事之姓名 秦鳳岐 孫秀三 崔品三 史煥亭 王玉璿 王翼臣 金湜瀾 孫倬甫 張金山 張亞超 王松軒 楊子微 秦運乾
一、監察人之姓名 米澤靖 錢俊人 王大鈞 張維周 張鳴東
一、解散事由 自設立之日起至三十年
一、公司成立之時期 中華民國二十年九月十一日
一、康德四年四月三日登記

緊要聲明
啓者敝人前同孫廼庚等合資設立東盛店鴻記店業今於康德四年四月十二日經衆同意淸賬出號另設東盛鴻記糧業代理店嗣後對於東盛店鴻記圖章樣式所有交易各項敝人完全脫離關係特此聲明 安達站郭鴻斌啓

訃聞

不孝景春等侍奉無狀禍延顯考淸封昭武督尉賞戴四品藍翎輔棠翟公府君諱鑾元痛於康德四年五月十七日即夏歷四月初八日戌時壽終於正寢距生於咸豐九年七月二十三日寅時享受七十有九歲謹奉慈命敬擇於陽歷六月二四日舊歷五月一六日開弔 六月二五日五月一七成主 六月二六日五月一八日發引安葬新塋 恐計未周哀此叩聞

孤子翟景儒、春、森 孝子志超、雲、忠、臣 泣血稽顙

喪居吉林商埠地五經路四十三號

吉田大使將與艾敦外相
開始日英交涉
協議通商及對華問題

【倫敦廿一日電】吉田大使、按照調整日英兩國國交之根本方針、自數月以前、即與賈德幹英國外務次官及英國外務部代表會見、以個人資格、作試探交涉多次、現在已略明英國政府立場、因之請訓於本省、俟本省訓令以公式資格與艾敦外相直接會談、同時或奉到會談大綱之指令、吉田大使、不日將此主旨、通告英國外務部、再與艾敦外相開始會談、期於暑假前、交涉有相當進展、秋間再繼續交涉、交涉主點、爲

一、日英兩國通商關係、

一、中國問題、

日本政府、鑑於通商發展之必要、且有須自加拿大澳洲等、各治領地畓輸入多量原料品等物之實情、此次交涉、或注重與英吉利帝國通商關係之調整云云、

蘇聯政界要員陸續被捕
地方民衆大恐怖
赤軍內部極度搖動

【哈爾濱廿二日電】托哈查夫斯基元帥外七將星槍殺後、各地逮捕反革命份子、目下竟及於極東俄領東部西伯利亞州、共產黨書記長 拉慈 莫夫氏、已被逮捕、押赴莫斯科矣、據當地所接之情報稱、拉氏之後任艾茲愛氏最近已由俄到彼履新、再赤塔市長 開希 艾夫氏、亦因行跡可疑之故、已被逮捕、目下市長已由瑞林氏代理、一般市民頗爲惶惑、上述兩名外、赤塔共產黨書記長、及莫洛托夫鐵道管理局長等之逮捕、據稱已屬時間問題、上層部之恐怖、動搖愈形深刻、他方軍隊目下因在演習地不悉詳細情況、故亦有相當動搖之模樣云、

蘇聯醜態完全暴露
赤魔政權呈衰頹
＝于協和會中央本部長談＝

蘇聯政府自對赤軍幹部處刑以來、繼續行國內之反革命分子淸掃工作、此皆爲史丹林政權動搖之徵象、因之各國視聽、均集於此、我國地與接壤、蘇聯之擧動、於我國之國防與外交、均有重大影響、故我帝國協和會已鑑於此種之實態、故於二十二日、于中央本部長、以談話之形式、對此事件表明見解、以喚起國民之注意云、于本部長之談話如左、

藉巧妙之宣傳手段、以掩飾表面之蘇聯、因繼續發生事件、已將其醜態暴露矣、革命之要人及軍之將士、於罪名之下、輕易的生命爲之奪去、而槍決理由、宣傳云盜賣祖國爲可惡已極、如是極巧妙的欺騙民衆、而於一方面對民衆加以彈壓、但如此甘心之犧牲、不外獨裁者史丹林爲保持自己之地位之補强工作也、如此之動作本爲獨裁專制政治國家常見不鮮之行爲、我等應不爲其常套宣傳所惑、宜細察其國內所行之事實、及其民衆生活困難之實情可也、至於我國之政治、既非視民衆爲無物之專制政治、亦非各自過量評價、而忘去全體之民主政治、尊重各人意見、圖全體之利益、此種政治余猶深以爲良美、目於政府以外、設立協和會、對指導者所行之國政、與以大衆的基礎、以防政治陷入獨裁主義之弊、國家之意嚮常使民間盡知、如是之我國之體制實爲得宜、余猶深欲將協和會所持之宣德達情之特質、發揮之、以完成官民同道之獨創王道國家也、再蘇聯政府於國境處、時行不法越境射擊、及綁架我國人民事件、尤其對共匪、供以兵器彈藥、及資金、及故意使飛行機在我國境內着陸、此等不法行爲、於昨年中已犯約二百次、余猶願與日滿軍及政府相協力、以盛行協和運動、使民與匪相分離、以擧民族協和之實、以堅固國家觀念、使彼等不敢正視也云云、

蘇聯阿穆爾艦隊
不法越界射擊
乃赤俄政權掩飾內亂之擧

【齊齊哈爾廿二日電】當此滿蘇國境全綫、蘇聯不法越境不法射擊頻發之際、又有蘇聯阿穆爾艦隊侵犯滿洲國領水無警告射擊事件、原國軍少尉指揮之小部隊、於廿日正午、正巡察黑河、烏雲兩縣境一七四號標識附近警備、有蘇聯阿穆爾艦隊所屬砲艦二隻、輕艇一隻、侵入我領水區境內、突放槍火、我軍不得已應戰、交戰約三十分後退、告援所屬部隊、黑河急派應援部隊至該地、阿穆爾艦隊、並繼續侵入、而將槍口向我方作威嚇態度事態成不許樂觀態度、查蘇聯之屢屢不法行爲、最近與國內動搖並行而起、此係欲將國民對于國內動搖惡影響之視聽、轉移於國外、故爾出此不法擧動云、

駐哈爾濱
蘇聯總領事
史勞斯玆基定期回國

【哈爾濱二十二日電】到接蘇政府召還命令之駐哈爾濱蘇聯總領事史勞斯玆基氏、預定於下月三日由哈出發返國、斯氏於二十一日歷訪駐哈各國總領事、及各關係機關、作歸國之辭行禮、當夜並出席全哈總領事團招待之送別宴云、

史總領嫌疑重大

據確實情報稱、蘇聯駐哈總領事、史勞斯基氏、認爲托哈查夫斯基一派、於日前受政府公式調任命令、該氏現正裝扮無事、但其內心則頗不安云、

蘇聯掃蕩反派工作
依然峻烈進行
又有多數要員被捕

【莫斯科廿一日電】托哈查夫基元帥以下赤軍八將校處刑事件以後、蘇聯政府之反共產黨分子掃蕩工作、依然峻烈、據莫斯科支局調查、其後被檢擧者如次、

一、柯里米亞報道、蘇聯社會事業部委員、比洛瓦女史、及女史助手之夫人數名、或係對四十一萬三千盧布之公金費消與貧民之救乏、有公然冷笑之事實始被逮捕、

一、蘇聯鐵道人民委員略加諸維玆基氏、對哥爾基鐵道車輛課長哥拉西盟克氏加以故意玩忽車輛修繕之罪、予以罷免、

一、蘇聯航空化學協會亞速黑海地方支部、防毒瓦斯班長、史克沃脫宋夫、因有故意以防毒瓦斯訓練所使用之鹽素皮克林酸、殺害勞働者與家畜之事實被逮捕、

一、大建築工場支配人烏斯開啓斯堂氏、因有托洛斯基派之嫌疑、遂與數名之部下一同被逮捕、

一、歐覺尼基塞鐵道旅客運送係長、哥沃姆以反亂罪而被逮捕、

【莫斯科廿一日電】喬治亞社會主義共和國人民委員會議議長、穆格羅布里西維里氏、二十一日奉令現職被解轉任他職、轉任原因不明、結局必爲掃蕩史丹林分子工作之犧牲云、

萊布其號被擊事件
德國之强硬要求
英法似有碍難接受之意

【倫敦廿一日電】關於西班牙人民戰線軍所屬潛水艦、砲擊德國之萊布其號事件、德國政府、當即移文英國、要求根據新四國協定之商議、旋英法德意各國代表、即於二十日齊集英國外交部進行協議、據聞席上德國代表力言對於巴稜夏政廳、應提出關於萊布其號事件之共同抗議、明示海上監視各國之連帶責任、且爲豫防今後此種事件之再度發生、更應對若干之西國海港爲海軍之共同示威運動但聞英法兩國代表、咸以萊布其號被擊事件之證據資料不充足、且以其他理由、對於所要求各事、有難接受之色云、

明年度預算之編造
日藏相之抱負

【東京廿二日電】明年度豫算編成期已近、賀屋藏相決定按三原則編成、二十一日午後、將石渡次官、谷口主計局長以下關係課長招集於官邸、開第一回會議、當日就十二年度豫算各省歲出豫算中所要經費再檢討其必要程度及金額多寡等、特如補助費、在十二年度豫算上、既定經費爲一億九百萬圓、新規經費一億九千八百萬圓、合計三億七百萬圓、一部人士、至主張助補費全廢論、故在明年度豫算之編成、必實行整理節約補助費對繼續費亦加再檢討、今後擬繼續審議、藏相大體方針如左、

一、明年度豫算編成之重點在乎國防之充實及國民生活之安定、但不將重要國策分項列擧、而詮議之、擬與企畫廳聯絡、行國策的經費之綜合的編成、

一、爲豫測物資需給、與關於金額之豫算相合、令提出重要物資特如貿易關係物資之豫算、

一、爲謀國際收支之均衡、講求振興輸出及其他諸施設、並實行政府關係海外支付之節約、

一、爲行一般會計與特別會計之調整、將有餘裕之特別會計、將財源撥入一般會計、

廣東小洋
限期禁止流通

【廣東二十二日電】宋子文氏此次携同改革廣東幣制案在廣東與吳鐵城、余漢謀、曾養甫等其他金融界有力者間、以該案爲中心而就現地情勢考慮、經愼重協議之結果、決定法幣交換比率一四四（對中國國幣百圓）由二十一日起開始兌換、以本年十二月三十一日爲期、禁止廣東小洋在市面流通、明年一月一日起、一律變革爲中國國幣本位制、二十日夜已由財政部正式發表、於此多年成爲懸案之廣東小洋制度廢止、而實現中國國幣制之統一、廣東省之財政、已完全置於中國中央支配之下矣、

李維諾夫
感到危險

【哈爾濱廿二日電】據當地情報稱、莫斯科方面盛傳外務人民委員李維諾夫氏、最近亦感有身邊危險、蓋因蘇被逮捕之代理人民委員克列斯欽斯基氏等有常與彼接近之故云、

蘇內訌益烈
且多行秕政
由蘇歸日之工人談

【盛岡廿二日電】蘇聯之肅軍工作、因反革命派之總檢擧漸次重大化、廿日由北樺太開抵釜石之三菱商事貨物船『歐林比亞』內、曾載有不耐蘇聯壓迫而歸日之勞働者多人、由此觀之、可以證明最近蘇聯之對日感情已漸惡化、據逃避蘇聯官憲暴行而歸日之勞働者云、蘇聯近況、全因內訌而使國內不安、對日人壓迫頗劇、採露骨的挑戰行爲、致日居留民生氣全失、日本人出外時均有偵探尾行不時發生不法拘捕、最近對物資之供給、亦加以壓迫、故今後有全部歸國之模樣云、

溫西猶力西脫氏
亦被逮捕

【莫斯科廿一日電】蘇聯之肅異派分子掃蕩工作、迄今仍如前狀、據莫斯科特派員之報道稱、蘇聯中央執行委員會次席書記、溫西猶力西脫氏、自十六日來即告失踪、據傳或已被當局逮捕云、溫氏被逮捕之原因、雖尚未明、惟爲肅淸工作所犧牲而被處刑之蘇聯領袖、殆均非俄羅斯人之事情觀之、溫西猶力西脫氏係波蘭生人、或與一脈相關、亦未可知云、

日本經濟使節團
廿四日由英赴德

【倫敦廿一日電】以門野重九郞氏爲團長之日本經濟使節團、於二十一日午後一時到抵倫敦、一行定於二十四日由倫敦赴伯林、出席第九回萬國商業會議所總會、駐倫敦日本各商社、銀行支店長等、亦擬同時赴德、對第十回總會東京招致案由側面加以應援云、

再使節團定於七月六日重返倫敦、晤史丹里商相折衝並調整兩國間之通商關係云

對近衛內閣
美國報紙之評論

【紐約廿一日電】伯爾齊莫亞桑報、廿日、有題以『往法西斯蒂主義之路程』社說一篇、述近衛內閣政策如左

近衛內閣之產業五年計劃各點、均酷似德意志那其斯政策、但無與德意志同樣之政治獨裁、而欲實現此類政策、是大誤也、凡國家一旦而行經濟統制、則不許有政治的見解之對立、蓋政治的見解之對立足以削弱國家統制力也、故近衛內閣之下、已不得有政黨矣、輿論之批評亦復如是、新聞及其他言論機關、行見有作有効取締之必要、蓋近衛內閣、準備行進於希法西蒂斯主義之途云、

法國急進社會黨領袖
蕭丹奉命組閣

【巴黎二十一日電】盧布蘭大總統、於伯倫姆首相辭職後、隨即委囑急進社會黨領袖蕭丹氏組閣、蕭氏答以在原則上可以接受、並即著手以急進社會黨爲中心、組織左翼聯立內閣、按蕭氏現年五十二歲、爲上院之急進社會黨領袖、且稱爲達拉迭優耶急進社會黨首領、乃法國政界之偉人、又當人民戰線內閣、曾以無任所相而爲閣僚云、

日美學生會議
定八月初擧行

【東京廿一日電】日美學生交驩之第四回日美學生會議已定於今年八月二日起（五日間）在舊金山郊外史丹福德大學由美國方面主辦擧行外務省因該會議具有國際的意義、會與文部省協力對全國各官公私立大學所推薦之學生約七十名、爲嚴格之選拔試驗結果、於廿一日晨正式決定早大學生森內信二君以下男子卅六名、津田英學熟學生大島女士以下女子十三名、合計男女學生代表共四十九名、該一行定於七十六日由慶大教授加田哲二團長引率、搭由橫濱出帆之淺間丸起程赴美、會議終了後當歷訪美國西部及中部各都市以謀日美學生之親善云、

日實業世界一周
視察團業已啓程

【神戶廿一日電】網羅全國實業家、日本貿易振興會主辦之第六回世界一周視察團長木下理事以下卅一名一行於廿一日午後一時由神戶搭德國船夏隆赫爾斯托號放洋豫定以四個月間爲民間貿易之增進及國交親善而訪問歐美、經北美歸國云、

因內訌之爆發
蘇聯暴政畢露
民衆印像異常惡劣

【莫斯科廿一日電】蘇聯此次內訌事件按續至情報觀之、可判明係因史丹林派、謀剪除異己分子、確立自派勢力而起、所謂因與外國通謀而逮捕之理由、僅係使一般關心、傾注國外、其陰謀既敗露、國內動搖因之益甚、如官吏綱紀、近已大見廢弛公金消費事件、各地摘發者已達多數、最近外國貿易人民委員羅森果爾次、前蘇聯社會事業部委員比洛維阿女史等、均因此被逮、其因此次事件而露馬脚之官僚利己共黨横暴等事、一般勞働者對此之不信任觀念、已彌漫全國、惡意的妨害公務行爲各產業部門殆均有之、

一、軍需工業方面、如人民委員魯西毛維治氏所述、『軍需工業方面、亦曾發見惡質的怠業陰謀』則必有頗深之該傾向浸潤其中動車工業方面、莫斯科自史丹林工場、生產力由每日產十六輛、減至一輛、

一、鐵道方面、據蘇聯鐵道機關報古得克報之消息稱『鐵道部內、等於犯人窩巢、因怠於修理、以致數十輛機關車『不能動轉』云

一、農業方面、因棉生產不足、殆不能造據以致林業人民委員、伊瓦諾夫遭譴責處分、

等等各產業方面、經置於政府之一元的統制下之結果、以致各方能率低減、而生出重大之結果、目下政府方面正大事鋼壓中、特以蘇聯實庫之烏克蘭、克科米亞方面如此傾、更日見濃化云、

東平號被迫
駛赴煙臺
事件經過詳情

【大連廿二日電】大連市明治町一小林汎洋行所有汽船東平號（五七六噸）於廿日午前三時左右在去旅順港五浬海上爲潛伏船內之中國人數名拿捕航向芝罘該船舵夫宮培英（五〇）於二十二日早朝入港之政記公司所屬船厚利號歸連、經水上署高等係訊、調査事件眞相、據宮供述、東平號乘船員、船長以下廿六名、於十九日深更由大連露西亞町五十一區開航向秦皇島、在途中、於廿日午前三時左右、行至去旅順約五浬海上、有潛伏船內三名中國人、密行買收乘組員九名謀拿捕該船、命在上部守望中之船長古城德太郞（四三）廻航上海船長不聽、乃以鐵棒毆打頭部、一等運轉士福山納秋（四六）聞聲出視、亦被繩縛、嗣將機關長砂原賀惣治（五一）關於室中並對其他通謀者以外之乘員各加以威喝、監視指揮該船二十日正午到芝罘沿岸、同時港內有中國稅關監視船出發、載主謀者、通謀者等向芝罘而去、船長等午后一時到內港後、即向領事館將事件一一詳訴、該事件該潛伏船內之中國人三名、諒與芝罘稅關共謀而起該計劃的行爲云、

中國稅關不法行爲
又拘禁日本商船

【大連廿二日電】五月廿三日中國稅關監視船、曾有射擊日人漁船不法事件、繼而復有在去旅順五浬之公海上中國稅關吏拘捕日人所有汽船事件、此事因大連市明治町一、小林汎洋行所有汽船東平號（五七六噸）載砂糖、雜貨類約五百噸（價格約廿五萬圓）以正式手續於十九日午後十一時由大連港開赴秦皇島、廿日午前二時左右行至去旅順五浬公海上、突如船內伏有與中國稅關有關係三名中國人、對船長岩城藤太郞氏及日本人高級船員三名加以暴行而監禁之、該貨亦引渡於煙臺稅關沒收中國此種不法行爲大可注視云

電業今日懇談

滿洲電業新京支店、爲防止盜電、漏電、於今日（二十三）午後四時三十分、在新京紀念公會堂、開『盜電漏電防止懇談會』、并就特殊漏電實驗、出席者計電業當局、首都警察廳、領事館警察署、新京署司法、保安兩係主任、及各關係方面等云

日華兩國大使
來月初於上海會見
交換調整國交意見

【東京廿二日電】川越駐華大使已定於廿五日搭秩父丸赴華歸任、抵南京後、當即與外交部長王寵惠氏會見、一方携有對日新訓令、將赴日返任之華大使許世英氏於出發之前、擬在上海會晤川越大使、聞此旨已由東京中華大使館通達於外務省矣、於是川越、許兩大使當於來月初在上海會見、對日華國交調整將交換種種意見云、

刊行滿洲帝國國民文庫
本社懸賞徵文

＝刊行滿洲帝國國民文庫＝

本報夙以我國文化程度較低爲遺憾、乃以普及促進之意味、屢行懸賞徵文、每次咸告豫期以上之成功、本報際此機會、更行努力、玆與國務院情報處、共作刊行滿洲帝國國民文庫之計畫、對一般民衆先以慰安爲第一義、同時促進對於出發興味之建國精神及王道文化之理解、且向全滿大衆、供給新興帝國潑剌的富於鄉土彩色之文藝、自康德二年八月起每月一次、依左列規定懸獎徵求各種文藝作品、

一、徵文種類、新舊長篇短篇小說、傳記、戲曲、電影脚本、無線電放送劇本、新舊詩、歌謠、男女學生及兒童作文、

二、酬金每月總額二百圓、對於前項各種作品、適宜分配、每篇予以一圓以上至五十圓之酬金、至選外佳作、亦酌予贈酬或贈本報、

三、每月截止日期至每月末日、翌月上旬、將入選作者姓名發表、中旬以後、於本報文藝版順序連載之、至原稿無論取錄與否、概不退還、除長篇小說在一萬字以上付來相當郵票及書明地址之信封、並須註明退還字樣者外、其除概不退還又凡來稿書寫潦草及用鉛筆書寫者、與一紙兩面書寫者、概不錄取

四、徵文並不限制題目及字數、惟入選作品、在本報發表後於國務院情報處編纂刊『滿洲帝國國民文庫』故投稿者應理解前記徵文趣旨而執筆、投稿之際、必於信封外、書『新京東六馬路大同報社編輯局收』再以朱筆標明『懸賞徵文』四字、原稿之前、必須書明應徵文種類、及詳細姓名住址門牌號數、

五、入選者之酬金、俟將各篇於本報發表後、一個月以內、寄交本人、但發現係抄襲之品時、則取消其酬金、

大同報社編輯局啓

＝每月一次獎金二百元＝

吉林專刊

李銘書題

第一三五號

吉林支社
吉林市北大街一七二號
電話三二一八號

防空白熱化 各防護團次第結成

吉林市公署防護分團結成式、於本月二十一日午後四時三十分、改在後魚行民衆教育館運動場盛大舉行、各關係滿日官員、均行蒞場、首由徐市長致詞、及各來賓祝辭、以次舉行各項儀式、頗爲隆重盛大、同時公推吉野參與官爲市署防護分團本部長、富永總務科長爲副本部長、本部以下則設有防火、警報、救護、警護、防毒、工作、宣傳、配給等八班、擁有團員一二〇名、但組織之完善週密、爲其他各分團之冠、至六時許結成儀式、方行告畢云、

又訊、防護團吉林省公署分團、已於二十二日午後一時、由省長以次各廳長、科長、全體官吏蒞席之下、假警務廳樓上會議室盛大舉行結成式、至其詳細容後續誌云、

又訊、吉林市綜合防護團本部、因各分團多已次第結成、本部之事務、亦急待進行、於各機關聯合之下、全體本部之發會式、決定在二十三日舉行云、

江南納涼部落 各業捐欵興修

關於在江南農事試驗場附近、建設納涼部落之消息、前會一度載於本報、査該項施設、乃爲促進夏季市面繁榮、並爲謀民衆得以正當之消遣、故其早日完成、乃爲各方之願望、至於內部設備之充實、尤屬緊要、爲便早日觀成起見、現經木材組合捐助建設費二千五百元、旅館組合捐助五百元、料理店組合一千元、飲食店組合五百元、共爲四千五百元、專用於裝置納涼村水道及燈火照明之用、

至於由市公署方面担負經費爲三千七百元、全行用於建設納涼村假舍（寮營）之用而該項假舍係擬修成最精美移動式之小屋、然國內之匠人、多無此經驗、故不能承造、現經市署向日本大阪方面定購三百元一座者九戶、一千元者一戶、不日即可運到、准予七月十日前裝完開舍應用、將來納涼者勢必踴躍參加、擁擠特別云、

哈爾濱觀光團 開始募集

北滿大都市之哈爾濱、係直通歐洲之要路、歐亞聯絡所必經、故俱有北滿心臟都市之徽號、至其道裡建築則具俄國之風味、幽雅美觀、清潔整齊、是以吉林驛爲資借鏡起見、故欲組織哈爾濱觀光團、現已開始募集、定額爲二十名、費用爲國幣十九元（小孩拾五元）參觀日程六月三十日由吉林起程、七月二日晚返來、同時鐵路局、觀光協會等均作後援、並參觀哈埠納涼花火大會、此行擴張眼界、謂可不虛此行云、

嚴重調查 醫士許可

民政部衛生司爲注重人民生命、及促進醫學之向上起見、故特頒佈醫師法、是以各省本諸此旨、對於醫師之整頓上極爲認眞、務求盡美盡善、並經吉林省公署警務廳令飭管下各縣治所有醫士、均須換領新許可證、但在呈報資履棄齊審核之際、竟而發現多數僞造、或資履不符或許可證名姓與懸掛牌上所書者不同、此等混雜情勢之下、深恐不良之人從中冒名頂替、故對於處置極感不便除令將牌名許可名更換一致外、復行嚴重調查、凡資履不符、或平素成績不良者、均有被淘汰之虞云、

第二教導隊 野外大演習

吉林第二教導隊、爲使增强官佐士兵決戰鬪力起見、故由本月十七日起、至二十日止、亘四日間、實行野外戰鬪演習、由隊長及顧問敎官等指揮之下、於每晚八時半、全體武裝携帶彈藥帳棚等應用物品出發、翌晨歸隊第一日在龍潭山麓、演習攻奪戰、以該山爲目標、共分双方、互相爭鬪、情景逼眞勢若大敵、第二日以松花江鐵橋爲後備、龍潭山爲前哨行夜間攻守戰、第三日假松花江兩岸演習、第四日則在北山及松江一帶、當演習之際、該隊全體官兵、奮勇異常、精神煥發、故此次演習之成績、頗稱良佳、洵不愧爲英武之皇軍云、

馬拉蓀選手凱旋 市署舉行慰勞宴

京吉國道馬拉蓀驛傳競走大會已然盛大舉行、吉市本有攫得冠軍之希望、不幸因凌桂芳選手、因獲勝心切、捷足用力過猛、竟猝然跌倒致使功虧一簣、未能全終圓滿告成、誠爲本市之不幸、是乃事出偶然非戰之罪、如今雖然失敗、廻顧其他各區間之成績、尤俱有光榮之一頁不幸之失所謂雖敗猶榮者也各選手在京事畢、於二十一日午後一時十五分由京歸來當時各關係要人、省市各學校均列隊至車站持旗歡迎、降車後各選手咸持壯烈之面孔、與入站歡迎人員週旋中步出月台、而在站堵列之學校、萬呼聲乃繼之而起、各選手亦整列答禮、並由隊長劉佐卿致謝詞、略謂『此次代表隊不幸失敗、有負全市人之期望、恐慌之餘、頗感抱歉、惟有努力以待來年再行奮鬥云云、至此又三呼萬歲、方行解散云、

又訊、爲與吉市爭光不顧自身犧牲之凌選手、精神現已恢復、惟而現慘白、其心中之失意情形亦可概見、深望好自練習、以待來年、而雪此意外之恥、並兼爲奮鬪而猝倒、故各方無不表示同情云

又訊、市公署爲酬謝代表團於二十三日午後、在嶺南飯店、開催慰勞宴、劉佐卿、唐國士、錢士俊等各選手均出席、大張盛宴、略表謝意而資鼓勵云、

榆樹縣發生火災 損失驚人

近來祝融勤於當番、致吉林省管下蛟河新站各地發生驚人駭聞之大火災、慘苦之情、想已深入國人之腦海矣不意此批罹難災民之啼號聲未歇、而榆樹縣火災則相繼蹶起、玆將其情形錄下、

本月十六日午後一時半頃、吉林省榆樹縣城太平街、滿人所設之某雜貨商不悉何故、突然發火、一時濃烟大起、風助火威、火假風勢、以致附近家屋均亦延燒、當時滿日軍警双方馳臨現場、奮力施救勇不顧身、及至午後四時頃、始將火勢撲滅、至於此次被燒房屋凡六十戶、損失金額約十萬元之譜、幸被害之人畜、尙無多云、

退職者送別宴 賓主相懽頗稱盛況

吉林市公署、因此次小範圍人事之異動、以致有退職者多名、該員等曾服務市署、已均歷有年所、奉公勤謹、成績卓著、對於上峯以及同僚、感情頗融洽、今者一旦離去、均甚惋惜、故於月之二十一日、午後六時、假糧米行嶺南飯店、舉行送別宴、屆時由徐市長、富永總務科長、楊行政科長、文財務科長以次及退職者、列席共有五十餘人、杯盤狼藉、觥籌交錯、賓主相歡、極盡一時之盛云、

協和會市本部 講演協和宗旨

協和會吉林市本部、爲向民衆講解協和及一般民衆應當了解之各事宜、已於日前午前十時在新開門裏維新街省農會內開講演會、準時各保甲牌長各商民住戶均陸續到場聽講云、

×　×　×

大同報社廣告部　二一二〇九六番

建國運動大會 競技成績

一再延期之第六次建國運動大會、卒於十九日午前九時開始盛大舉行、開會之後首行國旗揭揚、合唱滿日國歌、向國旗行最敬禮、各種儀式次第舉行完畢、並由去年優勝隊返還獎品及優勝盃（連勝三年永久保存）、次即開始運動、是日也、碧雲翳空、天氣晴朗、初夏之季節、正係運動之良期、參加者凡十九個小學校、男子初級中學八校、高中三校、女子中學組三校、暨日本高等女學校、尋常小學校、朝鮮普通小學校等、各機關及軍人選手、參加之一般市民等運動員不下五百餘人、市民入場參觀者尤爲踴躍、摩肩踏踵、何止萬人、熱烈情形誠爲本市所無而僅有、一般人熟心體育亦於此可見矣、九時三十分運動實施之後、乃首以建國體操爲始、凡在場各校悉行參加、列隊入場均按定位排列、約在三千餘人、口令一發、隨音樂之吹奏、按節目而作操、三千餘人之團體、行動如一、整齊可觀、如非有相當之訓練、曷克臻此、故頗博參觀者之讚賞、建國操甫行告畢、田徑賽又繼之出場、各選手無不眉飛色舞、意氣軒昂、眞有拚個你死我活、不得勝不能罷休之槪、並兼四週助威者旗幟拓展、呼聲雷動、對於選手尤增進不少的銳氣、而各學校單獨體操、成績均極優良、尤以二中之羅汗操最爲新穎別緻、動作尤極精彩順次舉行、至下午二時第一部學生組運動乃告終了、錄其團體成績如左

男子中等各校得點

高中部

一、吉林師範學校、四十分
二、吉林第一兩中、三十三分
三、吉林工業學校、十四分

初中部

一、吉林第二兩中、十九分
二、吉林農業學校、十六分
三、吉林工業學校、十分

（文光七分、一中六分、同文二分）

女子中級部

一、吉林女子師範學校、十九分
二、吉林女子兩級中學、十二分
三、吉林私立助產學校九分

（小學部成績另載）

稍息、第二部普通組（社會一般、官吏、路局、軍部等）乃開始角逐、袁維清路局之百米十一秒八、及劉寶坤之十二秒二、跳遠秋田順治二百米孫德宣之二十三秒三楊惠春四百米、劉佐卿、唐國士二人之一千五百米成績均極優良、來賓提燈競走警察廳長孫仁軒氏亦參加、踊躍其間尤增不少光彩、至五時發放獎品乃告散會云、

舒肝健胃丸
平肝順氣 因氣困食 開胃健脾 各症良藥

此藥專治、男婦肝鬱氣滯、胃不消化、飲食停滯時常打隔、嘔吐酸水、胃腸脹痛、兩脇攻痛、及凡久心口疼痛、噎膈轉食、心腹病塊、癥瘕痞積氣逆攻痛單雙鼓症、因氣肿腫、食積、寒積、虫積、氣積及茶寒、酒寒、心腹各症、服之甚効、功効、舒肝順氣、開胃健脾、開鬱化滯、散積消聚、平肝道滯、散瘀除痰强健胃納、潤腸通便、消除煩悶、舒暢氣血、通暢百脈、凡係因氣因食所患肝胃各症、無論老幼效服之眞治胃病的良藥也、

◇每袋定價國幣一元半打五元函購不索郵費

總發行奉天鐘樓北 關東大藥房

東聚興軍衣莊

廣告 協和服 專門做家

自運大宗材料、研究工料堅牢、定價特別抵廉、管保適宜君意、務希各界速做、萬莫錯過良機、附設針識工廠、各種物品便宜、

新京三四馬路中間路西 義和大藥房隔壁 電話二一二五四七番

東京市蒲田區 日本自動車學校

正式培養汽車司機技術員創設已二十年權威最高有通信教授

請看東洋唯一之理想的設備備有詳章函索即贈

全治皮膚病 天恩水

皮膚病良藥 泰穆水之功效

◎有殺菌功效 殺皮膚病之菌蟲止痛去病
◎有消毒功效 消滅患處之毒素
◎有收歛功效 收歛瘡口使易就平復
◎有潔滑功效 使皮膚光潔柔滑

主治 頑癬、濕氣、脚氣、乾疥、濕癬、小瘡疙疸、潰爛、皮癢、風疹、狗皮鮮、白癜、蛇皮、溫疹、腿癬、粉疙疸、雀斑、水痘、及嘴唇肛門潰爛、蚊咬、凍傷燙傷等症、塗抹此藥不覺顯眼且無味而不礙止痛解搔最具工效用藥少而工用大實爲皮膚病之無上良藥也、泰穆水藥價（兩角、三角五角、一元、二元）全國藥店均有出售如斷貨之時請滙欵至左列總批發處立即郵寄

總批發
東京市芝區田村町 電話芝一八七四號 郵滙東京六〇一〇〇 東京藥院
大阪赤十字病院前 電話天王寺三五五六 郵滙號碼大阪五〇八一八 東京藥院

小兒藥王 健童奇應丸

有小孩家庭必備藥

專治 小兒五疳急性慢性驚風感冒發熱痘瘡瘋疹下毒搐攣蟲熱傷食吐乳嘔瀉痢疾咳嗽消化不良胃腸軟弱等 一服此藥均有奇効

排濁斷根 淋疾 淋必靈

詳治 男子急慢性尿道淋播護腺炎精囊炎睪丸炎淋毒性關節炎淋毒性精囊炎等 女子急慢性尿道炎巴力透林氏腺炎子宮內膜炎喇叭管炎等

世上有不少此種不幸人此淋必靈是眞救他們的靈藥

總發售 新京北大街三二號 新京大經路八三號 丸三大藥房

滿洲總經理 大興股份有限公司

大興公司全滿各營業店奉天・公主嶺・四平街・新京・吉林・伊通・扶餘・前郭旗・張家灣・哈爾濱 各處有名藥店均有代售

柯達 六二〇號 富能大 鏡箱

精美卓越 價值偉大

六二〇號柯達富能大鏡箱。價値最偉大。因爲鏡頭爲著名之新式柯達F.4.5正光鏡。快門則爲康般式附自拍機。速度有八種。最快至二百五十分之一秒。（亦有裝柯達四速度自拍快門者，最快至一百廿五分之一秒）。並有明亮之觀影匣與準確之鏡景框。故拍時極簡易。成績最精良。箱身扁小玲瓏。外蒙黑皮。堅固美觀。而定價則極廉。尤爲難得。

任何處所。任何光線下。裝柯達萬利必軟片。特快。全色或全色微粒軟片。得優美照片。四種柯達六二〇號軟片皆可裝用

照片尺寸 二寸四分之一×三寸四分之一

美商 柯達公司 大連經理 義昌洋行 大連市越後町四十七番地

本報啓事

本報特委孫鎭華爲鳳城縣分社長當地如有訂報及刊登廣告者請就近接洽可也

大同報社啓

新京藥商同業組合改用新戥子

玆因新舊戥子度量不一、組合長等爲維持同業明瞭便利計、於五月廿四日開會特請權度局派員指導除將比較用法分別列後外自七月一日一律施行業已通知全體在案恐未週知特再聲明

計 新戥一兩……合五十瓦……（合舊戥子一兩四錢四分）
開 舊戥一兩……合卅四瓦八瓰……（合新戥子六錢九分六厘）

強力殺虫藥水 亞蘇 日本・英・法・意 各國特准專賣

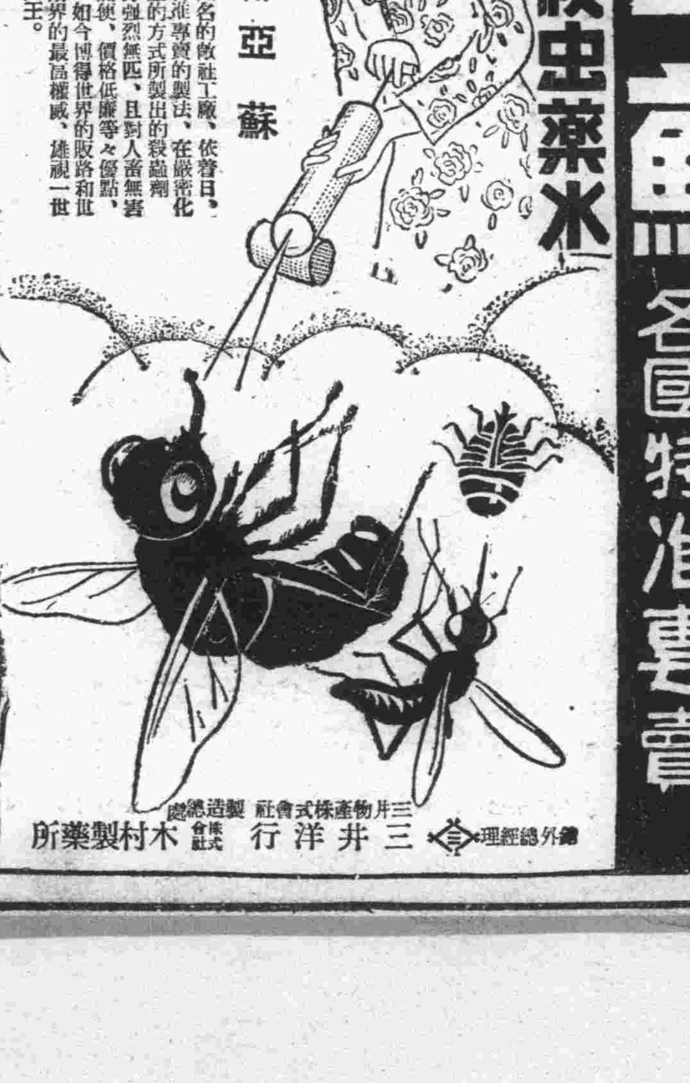

強烈殺蟲劑 亞蘇

由最新頴設備而聞名的敝社工廠、依着日、英、法、意各國特准專賣的製法、在嚴密化驗下採用大重製產的方式所製出的殺蟲劑亞蘇 因其殺蟲力强烈無匹、且對人畜無害芳香馥郁、用法簡便、價格低廉等々優點、夙爲一般所讚揚、如今博得世界的販路和世界的信用、而擁斯界的最高權威、雄視一世確是殺蟲劑中的大王。

製造總處 株式會社木村製藥所 滿外總經理 三井物產株式會社 三井洋行

明星牌玻璃磚時計

爲文字枱妝枱之高級點綴品

◎式樣美觀◎價錢經濟◎
◎機構精良◎走時準確◎

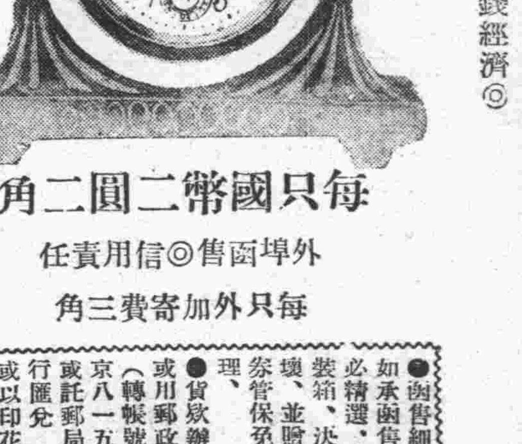

每只國幣二圓二角

外埠函售◎信用責任

每只外加寄費三角

●函售細目● 如承函售、自必精選、妥愼裝箱、決不損壞、並贈優待券管保免費整理、

●貨欵辦法● 或用郵政轉帳（轉帳號碼新京八一五）或託郵局及銀行匯兌或以印花稅紙及郵票代價皆可

愼昌鐘錶行啓

地址新京大馬路 郵政轉帳・新京八一五

青訓第一期生卒業 各機關行查閱式

★★★勗勉入社會後爲國爲民完成使命★★

【哈爾濱】哈爾濱市青年訓練所第一期之學生、於月之二十二日舉行卒業式、哈爾濱市內各機關爲明瞭該所學生之成績起見、特由第四軍管區、組織査閱班、共分二班、第一班爲第四教導隊長鵬飛少將、第二班爲李文龍參謀長、市內於二十一日、開始查閱前往者爲四軍村山上尉、市公署陳事務官、警察廳張警佐、市本部坂田事務長等檢閱事項、一、舍內巡視、二、狀況之報告、三、救急法、書類檢査、午間休息、四、教練、五、講評晩間第一班專任查閱官、赴青當訓練、第二班於本日早赴綏化、海倫二處査閱云茲將第一日檢閱鵬飛隊長之訓詞誌下、

建國之眞精神 青年等須深明理解

鵬飛隊長之訓示

諸生入所後、熱心向學、故其全般成績甚佳、尤以衛生成績頗爲良好、且均以至誠心理受檢閱、良深欣慰、現在諸生以兩個月奮勉努力所得以畢業、殊堪慶賀、惟國家隆昌、在乎其國民報國之至誠、與犧牲之精神、我國建國之眞精神、青年等尤須有明白之理解、更應認識新新國民之目標、向前邁進爲一般民衆之模範、協同爲國家之盡力、今諸生經此番訓練、所得之學識、務求其運用於實際、尤其各有聊生之關係、更宜發揮犧牲之精神、而完成此奉天使命、本日査閱所及、諸生之意志非常充實良好、務就將來始終保持此種精神、貢獻於社會、是爲切盼、

注意事項 濱省署令知各縣旗

義倉積穀遲納罰金

【哈爾濱】濱江省公署、爲積穀備荒各縣旗均已先後成立義倉、成立之後、對管理規則及於以前滯納穀欵、向未加以整理、實屬非是、該署長特令行各縣旗長、務須遵照注意事項妥爲辦理、以重民生、而玆數理、玆將其注意之事項、誌之於下、

一、於本項稱爲舊義倉者乃指康德二年八月三十一日以前之義倉而言、新義倉者乃指康德二年八月三十一日以後之義倉而言、但有義倉管理規則、施行細則、核准年月日之關係、應於康德二年八月三十一日、爲分歧點若再視爲不適宜時、應得以其核准年月日、爲新舊義倉爲分歧點、

二、對舊義倉應行繳納之積穀欵、而尚未納入者、應於康德四年八月末日以前、務使其完納、

三、於八月末日以前、若不再能完納者、由九月一日起、與新義倉積穀欵過期未納者同樣、對其得課罰延滯金、

四、但對於貧困而無完納之能力者、應詳記其資產狀況、扶養者數添付甲長之證明、於七月末日以前、得呈請縣長減免之、

五、縣長應於八月上中兩旬中、招開義倉委員會、關於減免事項、質詢之、減免額失定後、經由保甲長通知本人云云、

開新計器會議 共同購入組合

【海倫】本縣對於度量衡新計器、於康德二年業已實行、所有縣及各鎭、商農民戶、早已購置齊備、一律行使、即鄉村間行使新計器者、已佔二分之一以上、縣當局爲便利商農統一新計器起見、特於九月十九日、由實業股主催、招開度量衡、共同購入組合會議商農代表各保長等完全參加至對於斯項組合、如何組織之處、俟大會議決後、實地施行時、再行續誌云、

冀東消息專欄

政府與保安隊電話 直通綫即裝設

【通縣】冀東政府保安處、會同建設廳、以各保安隊、實在維護全區治安、所用電話通訊、至關緊要、而舊有器械材料、多有不堪應用、損更修理、已呈准政府、双方派員、分別前往調查現已完竣、開具清單、造具計劃預算、呈請政府核示、聞已蒙照准、並酌予核減、諒不日即可發欵添置材料、預想是項通訊網完成後、於地方治安、深有俾益云、

包稅下年度投標 改爲十八個月 税額最低數規定

【山海關】臨楡縣全縣二十五年度招包各稅、至本月底現已期滿、該縣府奉冀東財政廳令將是項、招包各稅期、延長一年半、以二十五度之包額加全數之半、定於本月二十日下午三時至五時開標、附定承包者、於十八日以前塡寫標紙、以元爲單位投遞、査該招包各稅分爲十三項、各項標底均經明文規定、据悉承包者、紛紛前來分投各店、擬具鏡投手續、茲將招包各稅種類標額詳列於左、計屠宰稅最低額五萬四千七百五十元、烟酒牌照稅最低額一萬四千二百七十三元、生畜稅七千八百元、生畜牙税六千四百九十五元、花生活稅一萬九千九百二十三元花生捐附帶招投依照牙稅認定標額、另以三分之二比例推斗牙稅七千三百四十二元雜貨紅棗鮮菓等八稅一千八百元、花椒炭牙稅一千五百零八元、梨菓牙稅二千二百五十五元、廟油靛棉花四百六十五元、煤灰稅一千二百零九元、皮毛煤灰一千六百五十八元、以上各項均以本縣境內爲範圍云、

爲海浴者便利 加開汽車

【山海關】時屆暑令、天氣逐漸炎熱、正宜海浴之期、山建汽車公司、爲便利海浴起見、特於十九日、規定旅客往返乘價表單、分貼街巷、藉資宣傳、該汽車開行時間、爲隔一小時開行一次、每日由上午九時起、至下午六時止云、

久望雨而不雨 既雨又降冰雹

～禾田飽受旱虐又遭暴打～

【深河】本邑臨鎭台頭營地方、苦旱已四十餘日、農民焦急萬狀、乃於十三日、忽而西北黑雲撲來、狂風大作、電閃交加、大雨傾盆、勢如灌注、惟雜以冰雹、如豆如棗、歷二十分鐘雹止仍雨、街巷成河、溝滿濠平、據禾苗多被打毀、山坡地更多被沖刷、農獲大爲之減云、

清除護城河汚物 並添修貯穢井數處 今後公共衛生可保

【山海關】當此萬衆苦惱之暑熱炎天、自然是容傳染疫癘很利害的季節、故萬口同聲、害人毒菌、疫菌瀰漫之臭水溝南關護城河、極應速予疏濬今者承特種警務局、有鑑及此特予提支鉅欵、在河畔修建瀉水井數處、上置木蓋、復以黑漆、每座需欵數爲六十元餘、並僱將河內臭泥垃圾全行挖出、水道已行舒暢、昨日並佈告附近商民、凡有汚穢垃圾、統應棄諸箱內、按時自有衛生車拉取、汚水切宜倒之新建瀉水井中、倘有故意違犯、即妨害衛生論罪、科罰大洋十元、決不寬貸、想此義舉、實解市民殷渴望、雖然動支公欵、但倡辦者之德意、亦堪爲之一頌、更深望市民、莫負公家維護公衆健康之至意、於賢名當局領導、切實遵行、莫圖一時一刻之便、而違禁令致遭衆怨云、

河行乘船遇匪 施某被搶損失不尠

如此交通要路亟宜加防備

【灤縣】本邑去盧龍、向分水陸兩道、水道價廉、但因近來天旱水淺、船行費力、又在炎熱季節、是以行人較少、於前日有由津來之基督教徒、教會長施護華氏、在灤縣下車後、即乘船去芦、行經途中、突由河畔、闖來數人、持槍威嚇停船靠岸、匪遂登倉、任意搜翻後、向出溝內逸去、斂長當即前往警局報請追緝、但警局與發事地相距過遠、無從追獲、只得忍痛損失、有大洋四百餘元、並手表眼鏡、及衣物多件云、

是偷是竊 棄下包裹逃去 警察追逐未獲

【唐山】本市警務局第三分局警士張寶山、於月之十六日正在値勤之際、見一行人、急走倉忙、狀甚可疑、并携有大包裹一個、該警當即上前盤詰、不料該人竟棄包裹而逃、該警尾追里許因遁入人羣逃匿、復檢查包內、計有女青褲六件、藍褂四件、花白褂一件、花袂襖一件、白孝衣一件、破書一本、共四十二件、該警急持包裹回局報告云、

農產物收穫量 縣局施行調查

【海城】縣公署、爲期產業開發計、擬施行第一次縣境農產物、收穫量預測調查、組織四班、將於日內、即可分班出發、玆將各班人員氏名、詳誌於下第一班、廣瀨產業指導官張實業股長、第二班、縣農會片桐本居校員、及鄉技術員、第三班、內務局柞蚕技理士、及李畜產技士、第四班、內務局齋藤洋麓技士、及趙通譯、

縣敎育會成立式 官紳參加頗隆重

【海城】縣教育分會、前奉省令、爲以教育會、須佈施行改組、經由該會、與縣公署之聯絡、協力籌備、刻已告竣、由常縣長、担任正會長、鎌倉參事官、及省立海城師範學校唐校長、担任副會長、共幹事委員等、業經選定、及於十九日、午後一時、即假海城縣公署會議室內、舉行海城縣敎育會成立式、屆時由日滿各界官紳、及一般會員等參加者不下二百餘人、共舉行儀式、頗稱隆重、玆將當時舉行之順序、詳誌於下、一、開會、二、全體入場三、全體肅立、四、向國旗行最敬禮、五、國歌合唱、六、詔書捧讀、七、會長致詞、八、副會長致詞、九、報告前任會長、一〇、發表役員職員、一一、來賓祝詞、一二、閉會之詞、一三、閉會、一四、撮影、

調査孝子節婦 以憑褒揚表彰

【海城】縣公署爲表彰孝子節婦起見、前會通飭各區、爲調查孝子、節婦、烈女、義僕等、聞刻已由各區村、查明報縣、現正由縣施行嚴重審查中、將於日內、即可甄選報省、以憑轉報文敎部、而期將來之褒揚、以彰共德云、

市制降格聲中 開幹部職員會

【哈爾濱】哈爾濱特別市公署、依此次中央機構之改革、由特別市公署改爲普通市、雖其體制從優、而其行政上、亦不能不爲之一革新、該署江原總務處長、乃於月之二十一日下午一時、在會議室召集各處科長舉行會議、其內容雖守密秘、除對行政上改革外、關於各科之人事、亦不能不加以更動、故此番會議、頗爲各員司所注目云、

地方機關機構改革前 開參事官會議

【哈爾濱】濱江省公署、以中央機構改革後、而各省之行政機構、亦擬於七月一日、爲之一大變化、是以該署特定於月之二十七、八兩日間、召開管下二十七縣一旗參事官會議、除指示改革事項外、並作新舊兩省長之迎送云

建國紀念六次運動會

海倫擧行盛况非常

【海倫】縣公署主催之建國紀念、第六次運動大會、原定於六月十五日舉行、業將籌備情形、載在本報、嗣因天雨改爲十七日斯日也、雨後初晴、氣候溫和、故此會之參加者、特別踴躍、即民衆之男婦老幼、前往參觀者、亦較前幾次特別增多、眞所謂人山人海、萬頭攢動、至運動事項、各種成績、更較以前大爲進步是誠我海倫縣體育進程中、大堪慶幸者、且此次之籌備方面、亦特別完善、會場在順天公園大廣場東北隅、周圍五百米大圓形圖、圖之東南北三面、羅列席棚、爲各機關各學校、及大會之各系廣場、中央望旗下、設司令台一座、周圍方丈左右、高七尺、指揮發令悉在台上、由電報局裝製發音機一架、廣播一切命令、合周圍綴以彩布、席棚及場中、高懸旗幟學目一觀、旌旗燦爛、五光十色、鮮艷非常、警察保甲佈置周圍、場內則有各校選拔之童子軍六十名、輪流巡視、秩序井然、並在場之西南部、設有行軍帳棚、爲童子軍臨時宿營、衛生方面則由醫師公會、組織担架隊、施療班、備亟完善、獎品項下、除大會預備價値六百元物品外、各界贈送者、亦較以前倍增、計贈送優勝旗者、有金縣長、松村參事官、田島司令官、國軍張旅長、大興公司廣信當、公順長、裕泰永、稅捐局、醫師公會共九面、贈送銀盾銀盃者、有縣公署盾盃各一座、商會農會銀盾各一座、救濟院張院長銀盾一座、本報海倫分社白社長贈銀盾一座、東華石印局銀盾一座、順天、兄弟、四書局合贈銀盾一座、共盃盾八座、此外如濱江書局林務署、森本組各贈書籍汽水等若干、故獎品亟爲豐厚、一般男女學生各機關職員、社會一般青年、每當競技之時、勝負判別之際、則擦拳鼓掌、爭奇鬥勝、莫不一大顯身手、鼓掌之聲有如雷鳴誠盛會焉、玆將會序運動事項及成績一般列後、

會序

一、國旗揭揚、二、向國旗三拜、三、國歌合唱、四、運動歌合唱、五、會長致詞、六、友軍司令詞、七、副會長詞、八、國軍司令詞、九、審判長詞、十、動運開始、

運動項目及成績

本會規定運動項目計三十一項、技術翻新、不煩詳載將成績最優者約略列之、

百米競技成績最優者社會組、縣公署職員郭慶新先生以十二秒冠軍、聲譽亟加、朝鮮普通學校、得優勝旗一面、二百米競技、學生方面以省立初中學生甘澤普最優勝、社會組縣公署職員李振範、以二十六秒冠軍、除獎品外、並得銀盾一座、女中學生邢蘊華亦佔鰲頭、投鐵井警務局股長張靜謀、以廿六米九五冠軍、投選即以中央銀行德永先優勝、十英里馬拉蘇守備隊新田軍士冠軍、得銀盾一座、青年訓練所趙象濟、自治學院崔萬權亦佔優勝、四百米接力、學生組以民橫兩級學校、女中附高安橫女高、文廟初小、各得優勝旗一面、民橫、安橫附高、又各得優勝盾一座、社會組以佐藤部隊優勝、得優勝盾一座、二百米接力學生組、以安橫女高佔優勝、得銀盃一架、安直初小學校、朝鮮普通學校、各得優勝旗一面、社會組縣公署職員得優勝盾一座、八百米接力佐藤隊佔優勝、得優勝旗一面佐藤部隊新田軍士以馬拉蘇冠軍得銀盾一座、山口軍士以投擲田賽優勝、得銀盾一座、此外如假裝行列、以縣署職員楊兆鵬惟妙惟肖、舞蹈操則以女中附高、及安橫女高最優、一千五百米競技則以 初中學生畢 漢榮冠軍云、

奉省署特殊防護團 今日綜合演習

【奉天】奉天省公署特殊防護團、自本月五日、開始演習以來、由於各員對該項動作之純熟、是以成績異常良好、玆以各班演練日程、已經終了、二十一日午後起、由各班團員齊集之下、舉行各班共通基本之教育、定明二十三日午後、舉行全團各班之綜合演習云

奉天盲啞學校 定期來哈講演

宣傳盲啞生敎育注意法

【哈爾濱】奉天盲啞學校、校長田代淸雄氏、爲宣揚該校之成績、及使一般市民對於盲啞生之注意起見、將定於月之二十八日在市內道裡商會開會、二十九日在道外北新小學校開講演會（時間爲下午七時至九時）凡市民及保甲鄰保各役員均行前往參加、玆將擬定之開會儀式、誌之於下、

一、開會辭

二、盲啞原因教育（校長田代淸雅）三、啞生學藝1、人話法、2、讀唇、3手話法（日本沖繩聾啞學校男子聾啞兒）四、啞生學藝品（書法、圖畫展覽）六、敎育映畫、七、閉會云、

初中校新添教員

【梨樹】縣城內奉天省立梨樹初級中學校玆由教育廳添派敎員三名、爲日系農業敎員都司正造係高農卒業一滿系博物敎員王國政、在西豐任敎職十五載體育美術敎員石全美係去歲受檢定成績最優者、現在該員、已正式到校受課云、

豚舍建築落成 巴克夏種購到

【興京】本邑縣當局、爲提倡全縣、農村之副業計、特令郭實業股長投標計劃、於縣苗圃內、建修豚舍十間、現下落成、金山經理官、向關東州電購巴克夏種豚三十頭、於本月十八日、業由普蘭店運着、派員於十九日赴南礼木站、運取朝發夕至、當日即可抵縣、將來蕃殖增產、分配縣下各村、農民飼育、以圖副業進展、一般村民生計、漸見充裕、定可期待云、

大興公司在興 公設濟當一處

【興京】本埠於月之中旬由新京大興股份有限公司、到縣在萬隆當舊址、開設公濟當鋪、此於我興邑人民、復興工作促進一步、溯自滿洲建國、六載星霜、穆穆融融、以逮今玆、興邑、所有滿鮮當舖、竟爾一月滿期、利加一五、夫我興邑、仲害者非寡、且公濟當之開業、期者一年六個月、利率三分、由此觀之興京之復興無限云、

勇哉劉子 刺斃竊賊

【四平街】道東警察署轄境富有庄屯、住戶劉天祥者業農、本月十三日晚十一時許、伊之菜圃、有竊賊三名、各執扎鎗偷葱、適劉子品榮、聞犬吠聲、持扎鎗出外驅賊、詎若輩則胆大包天、竟行敵抗乃劉子不顧死亡、奮勇刺賊結果將賊刺倒一名、扎傷脚部、越時斃命、餘二名、見勢不佳、即行逃逸、嗣由劉某報告當地分所、轉知警察署長、於十四日、偕司法公署張查驗吏之蒞現場檢驗後命將賊尸掩埋、對劉品榮、勇於殺賊、格外嘉許云云、

清理縣境土地 調查班分途出發

【德惠】縣奉令清理全境土地、業經組織六班調查、按舊制六區分頭出發施行調查工作、第一組調查班長、曾國治、赴一區調査、二組調查班長、丁懷珠、赴二區、三組調査班長王愼修、赴三區、四組調査班長王天祥、赴四區、五組調查班長何得水、赴五區、六組調查班長姜紫菴等、赴六區調査工作、預定期限、六月五日至七月十五日、先後共計四十日期限云、

乘夫外出工作 趙氏私自潛逃

【哈爾濱】道外定興街十四號、住有張明安者、年二十九歲、山東文登縣人、以刷油活爲生、於月之二十一日、上午六時、赴霽虹橋鐵路官房作活下午六時返家、見伊妻趙素卿（二十七歲、呼蘭縣人）竟而潛逃、各親友處査找、亦無踪影、即赴該管定興街派出所報告、請爲査找、該氏身着藍湖縐夾袍、青湖縐褲子、有白邊、青綉花鞋、圓臉云、

于鐵匠拐去人妻

【哈爾濱】道外吳興路鴻升客棧住有客人趙成亮者、年三十七歲、吉林人、於二十一日上午三十分、赴該管錢塘街派出所報告、伊妻王氏、及四歲男孩、被于監甫（鐵匠）所拐去、該氏身着陰丹士林大衫、青褲、五眼膠皮鞋中等髻、剪髮天足、請爲查找云

自行車何時飛去

【哈爾濱】道裡公興福菜床、櫃夥孔憲溥、年二十七歲、山東人、於月之二十一日、下午三時三十分時、騎有黑色自行車一輛、高把四〇一號、赴南崗遼陽街七號日人處送菜對車放於門外、約五分鐘之久、外出不見該車、各處查找、亦無踪影、當即赴南崗警察署報告、請爲査找云、

於溫血動物全然無害

伏魔起樂

フマキラー

專賣特許
強力殺虫劑

藥力滲入虫体蜈蚣蝎子類一觸即死絕對不能返生

製造本舖 廣島 大下回春堂
滿洲總代理店 大連 株式會社 福昌公司

市內不潔地域 警市將行殺蠅

【哈爾濱】哈爾濱市內之街道、近年以來、經市內各當局之整理、已大漸起色、市公署衛生科、於上年冬期結凍之時更派員調查市內之各處、如有不潔之處、以便進一步着手整理、茲已完畢、不潔之處、誌之於下

一、經緯署管內、南北市場北間附近、南北市場東間附近、北市場十道街東部附近、警察街及小公園附近、

二、南崗署管內、西市場東部附近、西部附近、秋林洋行八午市附近

三、正陽署管內、北五、七道街附近一帶、大新五道街市場一帶、一面街附近、六道街八午市一帶

四、南新署管內、太古十六道街南市場一帶、六道街菜市場附近

五、北新警察署管內、北十六道街附近、

以上各地甚爲不潔、對於附近居住之商民健康上、實屬有碍、該科與警廳之協議結果、擬購買大批殺蠅藥水於本月下旬、分發各處、經保甲團員之指導、澈底捕滅傳染媒介的蒼蠅、對於其他整理衛生上、亦同時逐漸進行云

十二機關協和分會 發會式參與者

【龍江】滿洲帝國協合會齊齊哈爾市本部組成市內機關十二分會、原定于月之十九日午後二時、在龍沙公園音樂堂前舉行結成合同發會式、共會序經過籌備已誌本報、茲者舉行合同發式典之時間、改爲當日午前十時、其結成十二分會之參加人數及職員人數、詳列於下、

△各分會人數

省公署分會三百名、市公署分會百九十二名、警察廳分會六十名、專賣署分會九十二名、鐵路局分會四百名、縣公署分會八十三名、郵政局分會六十四名、電業分會六十名、電電分會百三十三名、國際分會八名、銀行分會九十名、

一、參加之職員數

準備委員會委員十二名、顧問會長副會長等四十名、旣成分會長席十名、會務職員十五名、來賓席四十名、貴賓席十名、

木塊打死孔廣源

【奉天】南市場警察署十三緯路派出所管界、十二緯路、門牌十一號住戶孔廣源、係一工人、十八日午後七時許、在附屬地住、吉野町村田事務所工作中、由建築物上邊落下木頭一塊、打於孔某頭上、不料該木頭上有鐵釘、扎破孔某頭頂、當時血流如注、暈倒於地、後經其胞弟孔廣雲將其抬回家中、請醫診治、及至十九日上午三時許、孔某傷處、因血流過多、加以十二分之疼痛、竟致因傷斃命、家人除報告警方請求檢驗外並辦理善後事務云、

中銀奉令改支行

【雙陽】中銀辦事處、奉到總行令、雙陽辦事處、自本年八月十日起、實施改稱支行、并任命原主任吳德東充經理、副主任祝堯天、充幫經理、查該處業務發達、今改分行、更當進益云、

爲期交通便利 修築道路橋樑

【克東】新國肇始、對於修築道路橋樑、期使交通便利、認爲急務、茲查國計民生、兩有裨益、本縣、雖屬邊陲、因土地肥沃、農産豐富、惟稍有抱憾者、係北門外、設有石山綫、僅以火車、載運石塊、旅客貨物、未能辦理、故而民衆曾經數次、呈請列憲、准在北門、設立車站、辦理旅客貨物、但迄至今日、尚未悉結果如何、惟幸距縣城之二十五里、有齊北線之克東站、而旅客貨物、均在該站辦理、亦稍稱便利、惟因道路中途間有烏魚爾河、每逢夏季、天雨連綿、河水氾濫、雖有實泉橋一座、但水氾河外、時將舊道冲壞、致碍交通、今縣當局、有鑑及此、爲使交通便利起見、並以克東站爲本縣之門戶、故招集各保保長、會議妥協、擬由縣城至克東站、另修直線、新道一條、逢至窪處、墊修七尺、並架修橋樑、期使一勞永固性質、倘雖被水冲、道亦能持久、今已動工、分段修築、以期早日告竣、而便交通云

市民祈雨 署長指導官關心民瘼

【大孤山】莊河縣屬東部、大孤山迤帶、自春及夏、數月無雨、旱魃爲虐、天氣酷熱、且大風時起、火傘高張、禾苗乾枯、草木凋萎、農民慌恐、糧價日漲、各界人心、亦感不安、大孤山警察署指導官川口氏、及署長李、素日愛民如子、今見炎旱爲災、秋成無望、深怕民衆、陷入飢饉、意以故日夜憂心、指導官署長等近幾日正擬設法求雨、適奉縣令、促令百姓禱雨、此正合指導官之意、該指導官乃於十八日親率官警、及農商各界群衆、冒暑徒步、往各廟祈雨、冀上蒼見憐、早降甘霖、普救萬民、俾不至於餓莩、該指導官署長以及長警等之不辭勞瘁、更足以顯其痌瘝在抱之誠意也、

教廳準備招開 學務股長會議

【奉天】奉天省公署教育廳、爲使全省各市縣立學校教務之整理、實施新學制之規定、於此次召集各中小學校、日系教員會議之餘、關於二十六日起、更行召集全省各市縣學務股長等舉行會議、現對會議地點擬定爲省公署大禮堂、已正式向各市縣通令知照云、

省開移民事會議

【龍井】間島省公署、以來春行第二次移民、爲體驗過去之實蹟、爰於十四、十五、十六日三日間、開催移民事務接洽會議、對關乎移民任何創設及聯絡不善諸點、其他輸送運貨、醫療施設、教育問題等要項有相當之論議、是故今後間島省朝鮮人移民、再出發之成果、定可收有顯著之効云

赴日視察商工 經過·日誌（二）

圍場縣總務科長 張述良誌述

產業發達

友邦工商業發展驚人、銷行世界全球、各市場之中、凡人皆知自明治天皇維新之後、派遣西洋留學生太多、對於歐洲各種工藝機械、專心見習、回國後加工研究、如製鋼鐵工場、各種偉大事業、現在比較英法德、有過之無不及、其他棉絲、磁石、米粉、膠皮、電氣各大宗、亦均製作精良、更無論矣、現在除少數原料之外、概皆本國大量出產、輸出貿易、男女一致努力奮鬪於職業戰線、由此可知友邦國富民強也、

農業改善

友邦農業生產、雄飛猛進爲世界所景仰、以農業而論有官府之援助、人民努力研究、用科學方法改良土壤、因之生產倍增、出人意外、各村設公共苗圃、產業組合兼操副業養雞育蠶遍山樹木竹林芬芳、美茂綠化成功農民自給自足、毫無困苦、實爲東亞樂土、無僞言也、

交通便利

國家之興衰、文化之良窳、恒繫交通便利爲何、此次東渡友邦、見其鐵道四通八達、郵便電信普遍全國、公路修築、港灣建造、即鄉僻小邑、亦皆有電車自動車之最堅固道路、每日無論何時出發旅行、不受無車之苦惱交通發達、於此可見一斑、

結論

以上七端、爲視察之感想但此次至友邦內地各大埠、及大商店隆盛招待、歡迎之誠、流露言表、並有切實之訓話、日滿提攜親善不可分離、於斯完全可見、事實以前、僅聞傳說、心中藐藐無憑、此次親往觀查、比較傳聞大有實驗、回憶我滿洲人士、既多未赴友邦見習、對於一切發展、自必缺乏眼光凡在社會各界服務者、由鄙人感覺、皆有赴友邦考察之必要、雖係格外耗用旅費二三百元、而所得實益値價無量、總觀友邦工商產農、各業發展、已達極點、比較歐洲、定在以上、考其原因、概皆由於政治修明、交通便利、教育普及、社會良好、信仰專一、精神團結之所以達到富強地步、現在我滿洲建國、既蒙友邦援助於前、復希望國人努力效法、先從簡單而易學之農村改良、獎勵生產、急速造林、完成綠化提倡副業、養畜育蠶、設立組合、共同實設、一家之力有限、公衆之力無窮、趕快興辦教育培植需要人材、使青年男女無文盲之嘆惜、至於採取友邦社會之長、補我滿洲之短、無論何種事業、皆出於此、俟需要人材造就、急謀工業普及發展、庶能調整社會經濟、王道樂土、指日可以實現者也、

四月卅日結團式

天晴、午前九時視察團員在省公署實業廳工商科集齊引率官爲實業廳池邊龍之助先生、團員到者、承德商會事業主任王世任、圍場總務科長張述良、建昌商會長何福興、寧城商會長王雅齋、平泉街長李溁瑄、綢緞布疋商店馬實三、凌源糧貨商店劉崑生、陳普亭、烏丹絨毯工業王振翼、寬城窰業組合李桐遠、赤峯絨毛商店丁品三、綢緞布疋商王瑞豐及豐甯大灘村長藥草組合張福元等十三名、先後到着、在廳長外室交納旅費之後、開結團式、蒙務科長及工商科長訓示、此次諸君赴友邦日本國、爲產業視察、要詳細考詢、日本國產業發達情形、得以了解。現在本省、特殊產業畜產加工、皆須努力提倡、增進人民福祉、所以訪日視察團派遣、諸君初次去、所有日本風俗習慣、多有不同、望諸君身體保重、努力視察、務要取得美滿結果回來、以作效法資料云云、次後有觀光局、承德駐在員爲兌換金票及車船通行票、辦理發給觀光一切書類、并囑明日仍在省署集齊出發、勿誤、午後一時各自退出、至寓所休息

五月一日承德出發

天晴氣和、團員等均遵照昨日省署規定時刻、午前九點集齊實業廳、當時奉廳長訓示、略謂此次是我們熱河省第一次主催、派遣赴友邦日本觀察產業、各位團員、亦皆全省重要之人、到友邦要服從引率官命令、團員行動不得隨便、尤其此種視察團與觀光團不同、非是走馬看花、望諸位要切實看看、考查對友邦發展產業眞精神、澈底明瞭、回國之後、對我熱河產業、要供獻良好之方策并祝諸位旅行健康、繼由工商科長工商科屬官、民政廳長總務科長、并實業廳長、在省公署大門外攝影、及新聞界諸位同乘省署自動車歡送至火車站、當時經新聞界邀在車傍攝影、全員即行登車、汽笛一聲、旋即辭別而行矣、乃以本團諸員素多不識、車中彼此談叙住處姓氏并由池邊引率官、示以旅行應守規則、團員等頗呈踴躍喜形於色、乃本日係整天長夜乘車食宿均在車中是日車中缺乏吊舖所以多未睡眠、

吉司令來縣校閱

【雙陽】吉林第二軍管區司令官吉興氏、於月之十九日上午九時乘專車蒞縣、縣參事官、縣全體科局長股長職員等、以及本城各機關法團首領、軍警團隊、士農工商、一般民衆、均出而歡迎、至縣城下榻營部、少爲休息、即行校閱至午後四時視察終了云、

日本居留民會 商租權懇談會

【哈爾濱】關於商租權整理法、北滿特別區所有商租權、六月三十一日期限已滿、哈爾濱日本居留民會、對於此項問題、於二十一日午後三時、在民會公會堂、開商租權懇談會、以便詳加討論、而資滿團進行云、

"交通日" 成績頗佳

【奉天】瀋陽警察廳、爲振興交通道德及防止事故之發生、特聯合滿日關係各機關、自本月十七日起、舉行交通安全日、由瀋陽警察廳所屬各區交通警士、並全市保甲自衛團員、以及協和會交通分會員等、全體動員、担任交通指揮及整理結果、迄於十九日、業經期滿終了、統計此三日間、經各方聯合宣傳、及市內統制指揮、其成績異常良好、期間雖由於一般行人、對於該項宣傳、尚未徹底、以致發生細微之事故外、但其大體情形、頗爲各力所滿意、現主辦之關係方面、爲對於期間服務之一般工作、宣傳員表示慰勞計、修即擬舉行種獎賞種云、

宣傳家庭裝灯防護 要衝設置模型

【奉天】爲宣傳防空思想喚起民衆注意空襲之脅威、已於本月十七日起、由全國各地官民實施擴大宣傳、茲奉天省市當局、爲謀關於家庭防護上之周密確切、普及的喚起民衆之了解、特在城內中樞之皇宮花園內、設置模擬之家庭防護燈裝置方法、木質板房一所任人參觀、同時並擬在市內之各通衢見地、亦行同樣設置云

八雜市將遷移 市另設新市場

【龍江】齊齊哈爾內之八雜市商號、不下百餘家、對賣估衣及各樣破爛等物品、該處迤北、即爲友軍師團司令部、現在該部當局、以原有地址不敷應用擬將八雜市地帶、完全收買佔用、建築房舍、擴大部址該處西首古川洋行之房屋、現已實行折除、其餘各商號業由市公署計劃、決定擬在本市承定街迤東趙家園子地帶、建築宏大市場、約于七月間即可竣工、各商號實行遷移云、

天花有蔓延勢 種痘預防

【延吉】本市警察廳長梁學貴氏、鑑于近日以來、市內患天然痘者、層出不鮮、爲防患傳染起見、特飭衛生股規定種痘、及臨時的種痘、一併施行于日滿民衆間、共實施日期地點列下

廿二日北新街、
廿三日孔廟街、
廿四日興隆街、
廿五日河南、
廿六日內宇街、
廿八日公園街、

日人酒精店被焚

【奉天】小南關大什字街張孝廉胡同門牌五號、住戶日人平井尙城、以製造酒精爲生、佔用樓房上下八間、昨十九日上午十一時四十五分許、因在樓上西頭第二間內做酒精起火、當時烟火大作、勢不可遏、警廳消防隊聞訊、急趨車趕到、努力施救、於午後零時五十分許、始行撲滅、結果、上層樓房四間、完全燒燬、下層四間、亦多烤燋、損失房價約國幣一千元、物品損失約國幣一千四百元、共計損失約值國幣兩千四百餘元云、

縣署廢局變科 人事或有調動

【昌圖】縣公署原以一科四局、財敎內警等、業由去歲奉令改爲一科三局、裁敎育局歸內務局所屬、今聞省令、本縣一級改爲三科制、廢止三局、變名總務、保安、經濟等三科、開關於人事方面、大有考慮問題云、

警署長指示衛生

【前郭旗】本驛警察署長色巴拉、因暑夏將至、對於市內溝渠院落、以往堆積塵芥、不但外觀不雅、且於衛生大有防碍、故此該署長、各處張貼佈告、由六月十六日起、至二十七日止、在此期內、凡市內居住商民、如有院內及門前、堆積污穢之物者、均須掃除、僱車拉至市外、街道如有高低不平之處、亦須由各該房戶墊修、及挖掘濠溝、以暢雨水之流通、不日派警士、按戶檢查衛生、如有不遵規章者、加以懲罰云

六屆建國運動大會 克東、双陽兩縣舉行

克東 本縣月之十二日在縣署門前、舉行六次建國運動會、是日也、天朗氣清、惠風和暢、於午前八時、運動員、並男女學校師生等、全體齊渡會場、首先舉行國旗揭揚、及國歌合唱、繼而鞭炮齊鳴、全體學校、合作建國體操、次由會長致開會詞畢、各運動員次第下場、奮力比賽、爭先恐後、精神倍加、尙有民衆參觀頗衆、殊稱一時之盛況也、迨至午後四時、運動告終、當全體合呼滿洲建國運動大會、萬歲三聲、而散會云、

雙陽 第六次建國運動會於月之十七日、在縣城北操場盛大舉行、本次爲各次所不及、茲將會序項目誌下、可見熱烈矣、

場所、縣城河北運動場

日期、六月十四日上午八時起、（一日間）

會序

一、振鈴開會
二、全體入場
三、開會詞
四、燃放鞭炮
五、日滿國旗揭揚
六、向國旗行敬禮
七、國歌合唱
八、大運動會歌合唱
九、會長致詞
十、全體繞場三週
十一、開始運動
十二、頒發獎品
十三、會長致詞
十四、閉會詞
十五、三呼萬歲
十六、國旗降下
十七、撮影
十八、依次退場

哈市繁興有增無矣 五月份下官民建築 工費達百五十萬元

【哈爾濱】哈爾濱國際大都市官民對於各種建築上、正在興工期間、茲經調查、五月一日起、至六月十五日止進行之工程、官方爲八十條、金額百十萬八千九百四十五元、民間之工事、亦有四十萬元之譜、茲將各機關之數目如下鐵路局、五十件、二十六萬九千八百十八元、市公署十七件、二十三萬零三百八十六元、土木局、八件、三十三萬四千六百元、省公署五件、二十四萬四千一百四十元云、

魏警長救護鮮婦

【昌圖】城內平車站分所警長魏相臣、前赴省警官傳習畢業回昌、智事宏富、前日有一韓國人、携小兒二名、在街討要、貧窮難言、該警長巡邏視見、問其原音、方知無男無家、討要到此、該警長爲盡保護之責、當領其到日領事館、又經送至南街小店宿住云、

奉天法院旁聽記

設黑紅寶騙人 既到公堂還說情屈命不屈

曾乃斌瀋陽縣人、寓奉天市小北關、現年三十二歲、家道寒微、每日沿街叫賣烟捲、以混生活、近因經濟困難、乃同李興權等數人、各處設局騙人、無知之人、多有被共害者、本年五月二十六日、曾同李等在第一商場東邊設局、以撲克牌爲賭具、大獲勝利、迨六月三日、有宋文樵者、前來賭局、當場輸去國幣十元、未幾知李等有詐欺行爲、遂與之爭論、結果李等逃去、宋便扭曾至警所行控、經警轉送奉天區檢察廳偵查屬實起訴同級法院、今經審判官魏鶴齡、開庭審問、檢察官王祿璋涖庭參加意旨、茲將問答、錄之如次、

曾乃斌供

問、曾乃斌是你嗎？
答、是、
問、多大歲數呢？
答、三十二歲、
問、那縣人？
答、瀋陽縣、
問、在那住呢？
答、小北關、
問、你作甚麽職業呢？
答、賣烟捲、
問、以前你犯過罪嗎？
答、沒有、
問、你家還有什麽人呢？
答、有父母、
問、你識字不？
答、不識字、
問、有產業嗎？
答、沒有、
問、你認識李德和李興權不？
答、不認的、
問、今年五月二十六日你勾引李興權李德等數人、在第一商場東邊設賭局（以撲克牌爲賭具）騙人、引人賭輸贏是不是呢？
答、不是我勾引的、
問、不是你勾引的、爲甚麽把你抓住了呢？
答、我有一個洋烟架子、他們借我洋烟架子要錢我不幹、他們說給我九角錢、我是窮人、聽說我錢、我給就借給他們了、後來打架、他們都跑咧、我去取洋烟架子、宋文樵就把我扭到分所去啦、其實我太冤啦
問、不是你也押黑紅寶來嗎
答、我末押、
問、你押時就贏、別人押就輸、是不是呢？
答、不知道、
問、輸贏怎樣算呢？
答、有人的贏、有點的輸（牌上的暗號）、
問、宋文樵多少錢呢？
答、十元、
問、你未押、爲甚把你抓住咧
答、我是心屈命不屈啊、
問、你說未勾引李德等設局騙人、有什麽証明呢？
答、沒証明啊、

此時乃請檢察官陳述意旨檢察官王祿璋云『本案事實明瞭、依法應處被告四月徒刑』審理至此審判官魏鶴齡云『本案今日終結、候判吧』退庭、

平安村運動會閉幕

【龍井】平安村東盛湧體育會主催之全東盛湧運動會、接續共三日間內分蹴球大會、鞦韆大會、頗極一時之盛觀、衆達全村民、三千餘人、優勝旗、爲龍井市民所得、遂於十五日下午六時圓滿閉會云、

籃球會如期舉行

【龍井】間島體育會主催之全間島籃球大會、於十九日午后一時、于龍井光明中學校運動場舉行參加團體在龍井東興、大成光明、恩眞中學團外、至於延吉方面、延邊報社內晨光團、亦參加云、

縣長親組工作班 出發視察各農村

【勃利】六月十六日上午八時、縣當局爲明瞭農村狀況、爰組成特別工作班、經于縣長及上村事官、率領之下、由縣出發約須一週間、即可完成任務、此後對于農村必有相當認識裨益縣政實非淺鮮云、

省長目疾未愈 入連滿鐵醫院

【龍江】省長金璧東氏、因勞過度、致患目疾等情、已誌本報、近來經醫士醫治、雖已見愈、然未痊可、茲聞於十九日赴大連滿鐵醫調養、隨行者有屬官馬駿臣等數人云、

女子職業新途

【龍江】齊市汽車添女車掌、本市國際公司在市內設有公共汽車多輛行駛各處車價五分、自開駛以來行人稱便、近來乘客日見增多、營業異常發達、以致原有車掌、不敷分配、日昨特出佈告募集女車掌若干名限以十六七歲爲合格云、

頭痛!! 宜速服

頭痛聖藥

腦欣

（腦欣）的特長

（醫學博士森田資孝先生贊許）止痛特效妙不可言的、現代理想尖端化的頭痛藥、不但立愈頭痛、且更進一步、乃有快復腦筋疲勞的殊功、淸快頭腦眩暈的偉效、故能贊許爲最大進步的頭痛藥、因本此目的創製（腦欣）、即可稱之爲現代唯一神品頭痛藥、且列特效各欵、敢斷言藥到病除也

▲頭腦疼痛非常難忍時
▲頭目眩暈朦朧神昏時
▲讀書過度精神疲倦時
▲惡醉及宿酒未醒時

以上宜速服（腦欣）能立時止痛使頭腦頓見淸爽較服藥前倍覺愉快能照常辦事用功其偉效令人不可思議

ノーシン
NORSHIN

主治

偏正頭痛・頭沈神昏
頭迷眼花・腦筋疲乏
精神憂鬱・面神經痛
宿酒惡醉・暈船暈車

定價	
四包入	二十錢
七包入	三十錢
十二包入	五十錢
廿八包入	一圓

各地著名藥房均有代售

大日本名古屋市東區京町二一
荒川長太郎合名會社虔製

滿洲國總批發 新京豐樂路二一三 新京藥品株式會社

禮帽牌商標

文藝

國民文庫第廿一次徵文當選

少當家的

泉眞

（三）

話不知道是從甚麼時候說起的，似乎沒有甚麼緊要的事情可以討論，祇不過你一句我一句的亂扯一陣，然而談話的中心人物，還要推留着鬍子的那位董二爺，因爲有許多大家不能解釋的問題都得他老先生來解答，眞是歲數大，知道的事情也多。談話的材料，由許多的事情上而轉到另一個問題，發問話的是一個像當家的那個人。

『董二叔，聽說催地畝的多喒來？地畝頭年得上吧？』

董二叔不遲疑地，先把右手從袖筒拿出來，捋了捋鬍子

『上回我到村公所去，還問村長啦呢，村長說催地畝的催徵委員，頭些日子就下鄉啦，早晚就到咱們這村呢。』

他這樣的回答了，很覺得得意，因爲改新村制以後，一村包含十好幾個堡子，村公所就是小衙門，村長就是地方的長官。村公所的門口常有武裝的保甲站崗，要想見村長，可眞不容易，錯了自家的身分，有幾個無事敢進村公所去的，

『哈！』董二爺想到高興地方，接着又說，

『你看現在滿洲國該多好了，老百姓坐家，就能把地畝上了該多們便利。早先年時每年上地畝，準得個人上縣衙門去到那兒不知得等幾天，才能上上呢。現如今管錢糧的先生也都挺和氣，不像早先年那樣格色，一看莊稼人就瞪眼珠子。到底是滿洲國辦的好甚麼事都給老百姓打算。我三十九歲那年，上縣衙門去封錢糧去在縣裏足足蹲了半拉多月的店，一直蹲到年底也靡擠上去，趕到過年去上就挨罰了，媽的，你說寃不寃？眞是啞叭吃黃連有話說不出！』

董二爺說得很有勁，其餘的幾個人聽了這段話，都覺得痛快，等他剛一住嘴，都一口同聲的附和着：

『可不是呢！』

『眞格的呢！』

『………』

像打頭的那個漢子，聽了董二爺這段話，似乎引起了他的一點意見，很怕別人打斷他的話岔，急忙接着說：

『不光是這個，滿洲國這便利老百姓的事多啦！不用說別的，就是現在修的這個道罷，該多便利，不管刮風下雨，走車不亞於城裏的大馬路。』

聲音很急促的頓住。這一來董二爺又得了個題目，正好藉題發揮：

『你光知道那個，人家修道不光是爲的走車便利呀。那條高的，叫警備道，專留打鬍子用的。順道不是都有電線桿子嗎？那地方若有紅鬍子，給警察署打電話去，電驢子馬上就來，他就是馬鬍子，也跑不了他！』

大家聽了這套話，都哈哈笑了起來，心裏越法覺得敞快。正在你一句我一句的扯得興濃的當兒，從東邊跑來一輛空車，一陣轟隆轟隆的響聲，打斷了話岔。幾個人不約而同的，抬起腦袋向大車那邊看去。

『噢！老王家進城車回來了！』

老張家當家的首先喊着說眼睛儘向 車上瞧着。這時候大車早走到這一堆人的眼前，車廂裏除了摺壘着的口袋外，再沒有別的東西，老把一言不發的跟着車傍邊走老馬偶爾仰起頭來，長嘶了兩聲，很有點盼家心切的樣子。車剛走過去，國祥隨後也走到這幾個人的面前。滿臉滿身掛着灰塵，特別是衣裳的摺紋裏，更顯然的藏着黃土，雖然奔忙了一天，仍然沒露出倦意的樣子。看見幾位鄉老，在土地廟前對他瞧看，他趕忙向前走去。滿面陪笑的對這幾位老長輩，做了一個寒暄。

『你們老幾位都早吃飯啦嗎？在這閒扯呢？』

這老幾位更不及回答，就有的搶先的問：『糧行怎樣豆子賣多少錢？』

大家都急切的期待國祥回答。

『別的糧行皮拉點，黃豆倒漲行啦！賣一元零半角，聽說德國要來偺們滿洲國收豆子，所以豆子漲行了，』

國祥一邊解釋着說，一邊心裏有點滿意 同時又感覺些不安，因爲果眞豆行還要漲，就不跟尋等再賣好啦。可是一個搗川條子，也講不了就得隨買隨賣，況且存日子太多，眞掙錢還好，若是想不到的賠一下子，不是也怪幹嗎的嗎？

老陳家當家的接着很關心的問：

『是用新斗嗎？』

『是，新斗，新度量衡的斗。』

董二爺聽了這話，急忙抖擻精神搶着說：

『哼！現在這新度量衡，太公平啦！像早先年做買賣的大斗小秤算不行啦。無論到那地方，都得用官家做的斗秤呢。賣會兒偺們老莊稼人，到那兒買賣東西也不用怕吃虧，反正斗秤尺都是一般大，一點也不能佔奸取巧的。』

董二爺只顧順嘴開河的講着，國祥早巳走過去了。董二爺這番話說特別起勁，精神覺得興奮，牙根咬咬着，手捏着拳頭，好像別人替他出了氣那樣的痛快。他想到從前奸商的可恨，常受他們的欺哄，官長又不能給老百姓作主，祇好吃迷心的虧，到而今可算得出氣了，再不怕那些奸商利徒了。

幾個人彷彿都陷到深深的回憶裏，略略的沈默了片刻，談話的題材又落到國祥身上。老張家當家的先說：

『國祥這小子眞成，竟知道攢錢，幫年背節冷天寒地的還要搗川條子，起午更爬半夜，一點不嫌辛苦。現在這樣的年青的眞少！』

『可不是呢！』這是老陳家當家的接話的口頭語。

『王二奶奶一輩子也算靡白守一回！兒子好媳婦也好國祥那小子，不但勤快不愛花錢，在老人跟前還孝順。咳！看看偺們的兒女，媽的，好吃懶做，驢性性的，一說話就抬槓！』

董二爺看看說甚麼好呢，唉，有了。

『上回上邊下來調査孝子節婦，村公所把老王家娘倆個都給報上去啦！聽說現在滿洲國最誇獎賢孝節烈的人報上去査實啦，還有獎賞呢老王家娘倆管保能受獎賞。趕明個眞要妥啦，偺們大伙會合會合，張羅給王二奶奶立個碑吧！也算偺們這堡子的名聲啊。』

『立碑，那可不是鬧着玩的，那麼容易就立碑啦！』

像打頭的那位大哥，以爲這件事可非同小可，從小長這麼大，光聽人說還靡看見過一回呢。他以爲這可不是說瞎話的。

『現在倒靡甚麼難的，只要村長向上邊給請准了就容易立。』

『光那麼說，還怕國祥這小子幹不幹呢？』

『反正大伙會分子，也用不着他撻多少錢。』

『行啊，張羅辦吧，董二爺，這倒是一件好事呢！』

老幾位子的話，到這時候得了個結論。

（完）

春雨的夜

★★★

灰而透黑的雲，
佈滿了天空，
淡而微黃的月，
不見了美容，
細如牛毛的小雨，
從陰雲縫裡，
捨命的跑了出來。
『小雨嘩嘩下，
快戴草帽圈……』
是何處的小朋友喊了出來
甚麼地方的野寺鐘鳴？
敲下來這美滿的春雨！
甚麼地方的畫樓笛鳴？
吹下來這爽人的春雨！
呀！鐘停了，
笛住了，
風也有點兒緊了，
雨也有點兒大了，
雨打窗櫺紙兒嘩嘩作響，
風吹柳條深處瑟瑟成聲。
學友們哪！
怎麼失掉了良宵？
何不到一起
唱個春雨歌？
學友們哪！
怎麼放跑了佳夜？
何不到一起
唱個春雨的歌？
一輪黃金色的太陽，
照在我們的身上，
覺得多麼和暖而溫柔，
覺得多麼舒適而快暢，
微微的無形體的清風，
吹在我們的身上，
覺得多麼涼爽暢快，
覺得多麼得意洋洋。
春啊！
你能把人們沉睡在清脆欲滴的柳蔭之下，
你能把人們陶醉在嬌艷可愛的花叢之傍，
眞是一個叫人極可快樂的春光，
春光！春光！
我願你永留此鄉。

…………★★★…………

母

鶴見祐輔著　闕雅彬譯

（152）

五

對不起，房間裡有人沒有？驀地來了一聲女人的口調朝子聽着有人，即時站起就從藥箱子堆後跑出來，順口應道，

『誰呀？請進來吧！』

但是抬起頭來，仔細一瞧，倒把她嚇了一跳，馬上喊了一聲『哦！』

只見店前站著的，是衣裳楚楚態度輕盈的一位二十七八歲女子。

『太太！久違了！還能想起我不？』

說話的人是濱子。

『喔！原來是濱子妳來了……眞是意想不到，眞是意想不到……』

說完朝子把眼波落在濱子身上，竟至不動了，兩人默靜良久，然後從眷念朝子的濱子眼上流下來幾滴淚來。

『多日不見，萬沒想到今天能在這兒又見妳呀！』

一面說，濱子又從袖口裏拖出手帕按在眼上左右地揩。

濱子腦膜中當時起了一番作用就是，

『當年這位也當過銀行總裁的太太，也住過很紳士的高邸，也穿過極其飄灑的服裝，支使過許多男女僕人，怎能想到現在流落到這個地步，每天得要說客氣話，給那些半角一角買藥的主顧們聽。看起來人事的滄桑，實在是令人可憫。但是她的那幅面孔卻很活潑從容，還有幾分飽經事故的樣子。想到他這二三年裏，是受過若干折磨罷！』

國民文庫第廿一次徵文佳作

賢妻

凱東

是夜深了！寒風加勁的吹着，隔隣院子的土牆，是經過幾十年的光景吧？已經倒毀了成一條土龍似的，牆根上又重新挾了一帶秫稭，寒風代着沙沙的雪片，秫稭習習的狂叫，這眞是一個嚴寒夜裡。

一間將要傾覆的歪草房裡由破碎的窗戶紙孔內，透出來一線慘淡的燈光，檐前掛着很長的氷溜子，由屋內不時傳出孩子的哭聲—

『媽媽！…媽…我冷…』

孩子的這句話：實在激動了他媽的—心、好像一把利刄剌入胸膛般的難受，滾滾的酸淚流在憔悴的臉上，一顆將要僵了的心，彈起了最後的悲曲。戰慄的身子，生滿凍瘡的腫手解開了破舊的衣襟，將一個氷冷般的孩子放在稍溫的心坎上，孩子只臥在他母親的胸上吃乳，他那裡會知道他媽媽已經兩日粒米未入口呢！因了這個吧她那裡會有乳呢？

『媽呀！…我餓……』

『你爸爸明天回來時，一定給你帶回些好吃的東西』這是她忍着悲痛而吐出安慰她孩子的話。

心中又聯想到被生活所迫而去投軍的—鎭坤（她的丈夫，）已經離家飄泊在異地裡，現在是三年了！消息—是斷絕了一年多，在這一年的期間裡，她或幫助別人到田間去拔草，或給別人做些衣服，到可以賺到點錢餬口—維持生活。

自從爲了孩子淘氣，惹王三太太的不滿意，王三太太惡恨恨的將她母子打出，生活方面起了莫大的問題，雖然在王三太太那裡做着牛馬的勞力，然而每日肚子是吃得飽飽的，這也可以使她稱心遂意。她現在思想到未來的生計，又幻想到她可愛的—鎭坤的一幅笑顏，恍惚眼前就是一片荒凉的戰場，還隱隱見到—鎭坤帶滿胸的勳章英風凜凜的騎着一匹壯馬，率領兵士們殺向前去，她這時喊着：

『鎭坤！當心些！祝你勝利！』

她的神經過敏了吧？或是想他過甚了呢？轟轟的砲聲好像在她想像中響了，又夾雜着有呻吟聲，好像是鎭坤的聲音，她抑止不住的哭起來了。忽地屋門呀的開了，刮進寒風白雪，好像她頭上立着一個青臉紅髮的人，恍惚滿身都是斑斑的血痕，臉上模糊是受滿了創傷。

『鎭坤！是你死亡的英靈嗎？你是爲了國家而遺骨在戰線上，是怎樣的光榮呢？我想就是先死去的祖先，在九泉下也瞑目了。你甘心吧爲國盡忠而殞軀，你要認爲是你軍人的天職！』

模糊的黑影，好像微笑的點點頭，這似乎是表現他勝利的凱旋。

孩子的手脚凍得越發涼了孩子的呼吸像是間斷了！她慌忙失措的，將孩子摟近她的身子，經過幾分鐘後：孩子的呼吸又繼續起來，她心裡懸着的石頭，好像安安靜靜的落下來，在天要亮的時候，這屋子更是冷到極點，孩子們又齊聲喊着：

『媽呀！…冷…蓋呀！…』

就是每個作母親的，處在這種場合下，應當怎樣的痛心得呢？孩子的臉和手脚都由紅而變爲白了，她實在凍是痛心，難過，將孩子用她衣襟裸起來，將孩子的小手放在她的口中，用她嘴裏的熱氣給哈着，這樣才將去死途上的孩子，又轉到生的道上來。

太陽的陽光照到檐角上，同時也照到這滿負冰霜的窗欞，霜雪都融化了，滴滴答答的流着，好像痛哭這樣窮苦無食粮的人家，將要走到餓鄉去的這幾條生命，她的腦子裡起了些求生之路—

『是到那裏借點米呢？』

這如果伊是其他的女人—（意志薄弱而沒有廉恥的女人）一定去作她們拿手的事業—『賣淫』，她們還一定詛罵社會，是使她們走入了末路環境是因人的囚鎖，而使她賣淫，那樣的女人，她們那裡會知道她自已是，沒有貞操和禮教的觀念呢？而將罪過都歸納到社會上，簡直將『烈女』『節婦』，看成與女人絲毫沒有關係，覺得出賣青春是現代女人應走的途徑。但是可欽可佩可敬的任餓死，也願作那清白的鬼，絕不能作那人格破產的『賣淫』！

忽聽外邊有馬蹄聲，她在窗孔裡看到一位軍人—勇士—她高興的喊着：

『鎭坤你回來了嗎？』

待馬蹄停在她的門前時，她早已在那裏等待着呢！她仔細一看：原來不是鎭坤了是一位不相識的軍人，她的心好像裸裸的浸入了冷水裡一般！

『這是楊鎭坤的家嗎？』那位軍人是這樣問着：

『是的！我是鎭坤的妻子您認識鎭坤嗎？』

『鎭坤是我最好的朋友！』

軍人說着由衣袋裡取出鎭坤的影片，並且說，

『不幸得很！鎭坤已經陣亡了。』

『啊！…他陣亡了嗎？』她急忙的追問着，

串串的痛心淚，流在了胸前她覺得眼前起了無數的火星天轉地覆，黑洞洞的一片不能支持的身子一頭倒在地上，那軍人只有再三的喊叫他好容易將她喊到睜開眼睛

『嫂嫂！傷心，流淚，這也無濟於事，你認爲這是你的命運吧！現在國家又給些恤金，嫂嫂你可以安度歲月了！』

一位靑春的孀婦，敎養着孩子省衣儉食的度日。她內心裏是永久銘着可愛的『鎭坤』她對任何人也是這樣說

『無論如何我生是楊家人死是楊家鬼！』

好一位冰清的女人，一步雙跡的度着年華，好像她置身在空門裏，對，情底絲—是用利刄割斷了，永織不成—她底—情網。

『節婦』—楊方氏守節的消息，佈滿了×縣人的耳朶裏於是×縣就呈請國家的保護和獎勵，幾月後，去×縣的道旁聳立着巍然的碑坊『冰清節婦』！』這是一位賢妻良母的象徵，楊氏的微笑裏，永遠的蕩漾着巍然的碑影。

黃昏

羅洪

黃昏慢慢地近了。窗外沒有薄暮的依戀的雲霞，也沒有歸巢的小鳥，只是那麼陰沉的，黑暗從雲隙裏撤下來。是一個多風多雨的季節。我坐在這小屋子裏看看窗外寂寞的黃昏，聽着那遠遠的在甚麼地方呼嘯着的風，心裏倒十分恬靜起來了。因爲這種恬靜，忘了現實生活中間的許多煩惱及紛擾，我慢慢地想到可紀念的許多往事。我彷彿又看見了一些愛嬌的臉，親切的微笑，也彷彿恢復了往日那顆活躍的心。我這樣熱情地回憶着，回憶着，我幾乎疑心自己眞的還是小姑娘的模樣了。於是我更記起許多瑣屑的事，甚至是跟她們淘氣的，也覺得是那麼親切而可珍貴。記得有一年，江南的春光正是最姣好的時候，我們大概有四個人吧，一同騎着驢子在野地上奔跑，其實說是錯了的，我們只是儘着這四頭驢子的高興，一陣快一陣慢地走着罷了。何況那時候我們都還年輕，對于這樣的旅行又是最初的嘗試，決不敢儘這些驢子跑一個痛快的。我們輕快地坐在驢子的背上，一路聞着野花的香，聽着牧童們質樸的歌，眞忘了世界上還有哀愁憂患這些事呢。

到了一個土山的脚下，我們把驢子交給了驢夫，便跳躍着走到幾株桃樹底下拾起一些落在地下的花瓣，任性地唱着歌，把那些花瓣都丟在素的那隻旅行袋裏。素還摘下一枝盛開着桃花的枝兒，最先一個爬上那土山去了。

最後，我們拿出了帶出的幾件各人愛吃的東西，坐在草地上無賴地吃着。那時我們年紀雖小，但畢竟都是凡人，在這樣幽美的野地裏，還不能乾脆忘了許多世俗的事，我們像一切小姑娘們所喜歡的一樣，談論着各人的前途了。我們平日除了書本，除了大家在一起忘形地玩，無賴地淘氣，往往就會談到這一方面去。那一天，我們又不知覺地這樣談了起來，我們各人對于自己的前途，都是十分誇口，也都覺得十分有希望，連那個比較老成比較憂鬱一點的露，也一樣地忘形。

現在我每想到那時候的美夢，往往禁不住要惋惜而懊喪起來。我覺得我們都辜負了那時候對于自已的希望。一年一年的明媚的春天，很快地在面前閃了過去。這許多往日的舊友，都星散各地了。每次想起許多往事，我總抱怨着那時候爲什麼不好好地多享受一點快樂。到現在覺得無論那一件淘氣的事，想起來都是異常可貴，而值得紀念的。

暮色深重了，從對面的樓窗裏，有明亮的燈光掉在我的面前，於是我默禱着美麗的春天，不要這樣姍姍來遲了。

結核豫防及治療

哈利巴 最宜服用！

結核病菌佈滿於空氣中、一旦身體任何部分、如有抵抗力減弱之處、則病菌必附着於此、身體即被其腐蝕矣。其中最易受害者、莫過於呼吸器之粘膜、結核菌侵入此處、則難以洗除之、如是肺、肋膜等處、即刻受感染而起病變。」

然而結核已得、當須知豫防之秘訣、此無他即在謀增進榮養、充實體力、縱有幾萬結核菌附着之、使其無進攻之餘地發展繁殖之可能、然其中能謀堅固呼吸器之粘膜、而使防止病菌之隔壁、益形健强一事、乃爲根本之大義也。」

爲達以上之目的、魚肝油無時不應當首選、蓋因魚肝油中、含有對人生最關緊要之維他命AD甚爲豐富故耳、服用此油、不但身心得能健全、同時呼吸器對於疾病之抵抗力亦得增强也、然而自來魚肝油之腥臭、服必大量與夫服後易傷腸胃之故、終難連續服用、多半途中止是其大缺點耳、但自一粒肝油哈利巴出世以來所有之缺點捷然一掃無餘。

本劑與歷來之魚肝油比較之、其含量實超過普通肝油百倍以上、同時其糖衣小粒之製造法、亦已研究成功、是以服用少量卽獲滿足、且無論何不喜服藥之人亦將毫無厭嫌、而能連續服用矣。結核體質者、腺病質兒童、冷期易患感冒之人、呼吸器不健而欲保持抵抗力之人、其重視本商店發售之「哈利巴」宛如重寶者、蓋有上述之理由在其中也。」

有人主張『結核病人一時應服魚肝油四五十瓦』然如服用哈利巴、一日僅十數粒卽足矣。

定價〔百粒…二圓五十錢　五百粒…十圓五十錢〕

總批售處　東京市日本橋區本町二丁目　株式會社　田邊元三郎商店　大阪市東區道修町三丁目　株式會社　田邊五兵衛商店

聖魚一粒肝油　哈ハ利リ巴バ

HV—M—6

雙美人牌牙膏

雙美人牌牙膏潔牙殺菌之効他種任何牙膏未可比常用此品牙齒潔白永絕牙患極妙

固拉普　クラブ歯磨

國民文庫第廿一次徵文當選

滿洲天國

八面城兩級小學校二年級生于海光

(一)

嫩柳現露着溫柔，
和風在到處飄泊，
燕子在密語
鶯兒在高歌，
紅紅的太陽微笑了，
可愛呵！有多麼慈祥溫和，
鮮艷絕妙的大地，
鑄成了人們哪！一顆愉快的心窩，
到處那爽適的歌調約！
誦着他們美滿的生活。

(二)

誰不說，歸功於造物之神，
曾蕩平那一些殘酷惡魔，
能創造出這樣的約！
美麗的滿洲天國。
上帝給予了我們人生安然，
皇帝陛下賜賞了我們的適意快樂，
物質呵！是何等的純潔呀！
產業呵！又是那樣的肥沃
景象光明正大，
沒有黑暗與污濁
任什麼都從新興奮呵！
不似從前那樣的寂寞。

(三)

我們今後更要——
愛惜呀！
慶賀，
舞蹈呵！
高歌，
在這樂趣無窮的——
滿洲王道的天國。

國民文庫第廿一次徵文當選

振興實業以富國論

八面城王家屯小學高二級生朱海學

蓋聞欲木之茂者，必培其根。欲流之遠者，必濬其源。欲國之富者，非振興實業不爲功也。若酒根不培，而求木茂。源不濬，而求流長。實業不振，而求國富者，人雖下愚，知其不可也。夫實業者何？農工商是也。試觀天下富强各國，罔不著力於此。務使農者耕之，工者作之，商者售之。惟其農者耕之，故民食充足，倉廩多積穀，苟歲惡入，亦無易子敲骨之變也。惟其工者作，故物力豐富，取之不盡，用之無厭，以免利權外溢也。惟其商者售之，故可以彼此交易，調其盈虧，更可取利於他國，以增加本國經濟也，三者盡備，而其國富臨之矣。

今夫我國初立，地多未闢，礦多未開，此更宜振興實業也明矣。使鋤耰錢艾，相作於田，千百人衆，採礦於山而繁華都會間，使之工廠林立，如此作來，而後倉廩實財庫充矣。況又我國施行王道主義，人民之樂何如也。由此觀之，振興實業以富國者，誠哉斯言也。

國民文庫第廿一次徵文當選

王道治國說

齊齊哈爾市立永安兩級小學校六年生王金生

猗歟休哉，山河猶是，氣象改觀，人民猶是，思念改觀土地猶是，政治改觀。乃昔也，民國時代，軍閥虐政暴斂橫征，恣意揮霍，以致金融紊亂，百業凋零，警政不修，盜匪橫行，狼廣貪婪驕奢淫佚，使商不得販於市農不得耕於野，糜亂其民，無處安身。今也世界桃源燦爛之宇宙，建立一國，名爲滿洲，自滿洲建國以來，本王道主義爲治國之基，省刑薄斂使民仰足以事父母，俯足以畜妻，子，省其刑罰，以生而不傷，薄其稅斂以厚而不困，故能成爲安居樂業永久之存在。民國時代乃以覇道爲根本，剝削地皮，吸取民血，出則車馬塡門，多則皮衣重裘，夏則紗縠輕衣而不知黎民之苦，故遭今世之疾苦，良可慨也。而我滿洲帝國則以王道爲根本，首講道義，復重倫常，推崇忠孝，褒獎冰霜，盜賊遠遁，民享安康，故能成爲安居樂業，浩蕩之國，此卽王道治國之故也。由此觀之，我滿洲國將來之前途，更不可限量矣。

國民文庫第廿一次徵文當選

植樹節感言

吉林省立第二兩級中學校三年一期忠班王民三

夫栽植樹木，培養森林，現代國家皆視爲要務。吾國古時有斧斤以時入山林之訓，並以此爲王道之始。是則古聖先賢，已知培養林木之重要，與近代之經濟富源之說，其實無異。然以往只注意濫伐，而不重栽培耳。現各國高倡所謂造林運動，綠化運動，我天然林木豐富之滿洲國，亦有植樹節之典，歲歲植樹，而民漸知矣。然因爲期尙淺，効果未宏，挨其收効所以不宏之原因，一言之蔽之曰，徒有表面，而未求其實耳。蓋歷來植樹，所用之樹苗，多爲陳腦之種。旣植之後，是否發育，不顧也，地質是否合宜，不顧也，且惟重都市不重鄉村，夫如是，則雖歷十稔或百稔欲其効宏而利溥，猶緣木而求魚也。

彼夫友邦之大都市，山嶺之松，溪邊之柳，園庭之桃李佳菓，隨在呈其都市美觀，至於窮鄉僻壤之間亦無往而非鬱鬱葱葱，蔚然成林。春則雜花生樹，秋則紅葉飛舞，美妙境地，筆難盡述，蓋所謂木材一項不特爲吾人日用所必需，且手工業建築等均爲惟一要素。此外尙有防止水旱，調解氣候禦風蔽砂，種種利益不勝枚擧，而返顧吾國，除天然林區之外，大都童山濯濯，平野漫漫，試以相較，抑何相差之遠乎？

今吾滿洲國成立以來，當局積極提倡造林，知造林爲國家利益所在，民生幸福所寄，遂廓積弊，官民協力，選種擇地，擧求其宜，提倡旣不遺餘力，則將來之効果可期也。

夫二十世紀，乃科學昌明之時代也，對于木材，需要尤多。吾滿乃天然林產豐富之區，然亦濫伐泰半，非復曩昔觀矣。設不力圖補救，十百年後人率愈增，則此十年之用，即爲彼一年之用，即爲彼一日所需，生之者甚少，而靡之者甚多，供不需求，勢所必至，則更將何以爲繼乎？是又吾國造林尤不可須緩者也。今後望我國當局對於植樹尤應急起而提倡焉，以期達成所謂『綠化之大滿洲帝國』之重大使命，顧事體重大，非群策群力不爲功，深望我國民今後尤應與政府一致進行，隨時隨地廣爲栽培，每人每戶均當有植樹之觀念，用資全滿地無隙地，山無曠山，均成綠化，並須了解造林與民生有切膚之關係，及重大之利益，人人均有愛林之誠心，造林之毅力，繼續增植，有加無已，則全國綠化，自可拭目而待矣。

安徒生童話

春江 (八)

豌豆花 (2)

春天了，一天早晨，太陽把溫暖而柔和的光線由小窗內射到地板上，那時，小女孩一人在家，注視在窗子的最下的一塊玻璃上。『媽媽』她喊：『窗外的小綠東西是什麼？她是在風裏搖動呢』晚上，那婦人回來，將窗子打開，她也發現了那棵豌豆。『呀！那裡來的豌豆呢』她驚訝的說道『牠已經生根而且長出綠的葉子來了，牠從什麼地方來的呢？好！現在這兒有一個小花園給你娛樂了。』她把女孩的小病人拖近窗口，便又出去工作了『媽媽！我相信我可以漸漸康健起來，』過了一天病孩對她的母親說：『今天陽光從小窗內射進來，很亮很暖那小豌豆長得很快，因此我也覺得身體舒服得多，我想我不久就恢復起來，再到陽光裏去了。』

『上帝幫助你的，我的孩子！』母親說着但她不相信她女兒的話是可能的。裝着歡悅的樣子找了一根小棒，替那棵給她女兒愉快的小植物做架子，這樣，牠便不至於爲風吹斷了。她用繩子把架子擊在窗框子上，如此那小植物的嫩芽可以有纏繞的東西了。那棵植物長得很快，差不多每天都可以看出牠是比昨天又高大了一點。

『豌豆眞的要開花了！』一天早晨，母親說道。這時她才相信女兒的病可以全好的她感覺到，這些日子她女兒說話高興多了，在最近幾天她每天早晨翹首，兩眼發光地看着她的少花園，園裏不過一棵豌豆而已。

幾星期以後，那羸弱的小孩可以在窗前坐着了，她覺得溫暖的陽光是異常可愛的窗外的一棵小植物，上面開了一朵紫色的小花，更使她心歡意樂。那小孩常常彎下身體，溫柔地和可愛的豌豆花接着吻。

『這是上帝爲你種植，使牠發芽，生葉，開花，給你玩賞，給我希望的，我底有福的小女孩呀！』那幸運的母親說着，抱着她底小女孩快樂得發抖。她底花笑着，覺得牠是上帝派來的安琪兒

但是其他的四粒豌豆怎樣結果呢？有一粒，飛到廣大的世界裏去，曾經驕傲的說過『誰能捉住我呢？』這句話的，落入屋簷的水溝裏，最後是作了鴿子的食料，還有兩粒懶怠的，企圖睡覺的傢伙，牠們的結局也是供給了鴿子的早餐。第四粒，那一位想飛到太陽裏面去的，墮入污水溝裏，隔了幾星期，牠被浸得變成一個小胖子。『我長得很胖了！』那粒豌豆說道：『我希望我最後能爆開，爆得很響。我想，沒有一個豌豆能像我這樣，我是五粒中最有出息的一個』

但是那病弱的小女孩，現在露着發光的眼，臉色已經美麗健康得像玫瑰了，站在閣樓的窗口，用瘦瘦的小手握住那盛開的小花，感謝上帝的寵愛她。(完)

科學玩具 降落傘

小朋友們，大概你們都會懷疑着這樣的事情吧？飛機飛的那樣高，如果人由上面掉下來不是要摔死嗎？是的，按理來說，由那樣高的天空中掉下來，一定是要死的，但是，因爲現在科學的進步，已經發明出來一種挽救的東西，就是那馳名已久的『降落傘』了。

『降落傘』這個名詞，在小朋友的腦海裏或許都存留着一種印象吧！你看，那是多麼的奧妙，多麼神的秘啊！一個飛機如果遇着危險的時候，飛機上的人只要持着降落傘便可安然落地，而一無所損，小朋友們，這是什麼道理呢？你們不會明白吧好了！現在我來告訴你們一種很好玩的遊戲，就是降落傘遊戲，你們試驗完了以後，關于飛機降落傘的奧妙神秘，自然會明瞭的，現在先說降落傘的製法：

用具：軟木塞一個，雞毛六根或八根，鉛絲兩條，黃紙一塊。

裝法：將軟木塞鑿成等距離的孔——六個或八個，然後將雞毛按孔按在上面，再用黃紙，做成一個人形，兩個鉛絲，一個揷在軟木塞上，一個揷在人背上，做好之後降落傘便告成功了。

玩法：將降落傘自高處向下落，泥人因爲受到地心的吸力，所以有很快落下的趨勢，但是因爲軟木塞和雞毛很輕，同時與空氣接觸的面積又大，再加以空氣的上壓力和地心吸力相反抗，所以降落傘便漫漫的降落到地上，如果你把雞毛都揷向左方，或右方，那末，降落的時候，就會向左或右旋轉着，這更覺着有趣了。

小朋友們你們試試看！

國民文庫第廿一次徵文當選

安樂村

新京西安橋兩級小學校學生李玉瑤

楊老先生，他是一個很忠誠的老人，並具有高深的學業，豐富的知識，堅持到底百折不回的精神，並有歷時久的經驗，他所重的是仁愛，信義，和平，禮讓，他專愛抱扶弱滅强的宗旨，他專打世上的不平事，眞是可欽可佩的一個仗義老人。

他從別處搬到仁義村來的他每天在紅日斜照的小溪邊過着，大地上的草，被風吹得搖搖擺擺，好似向着他點頭鞠躬，小花伸着粉白的瓣柳樹的枝條一陣微風吹得飄飄蕩蕩，黃鶯在樹上唱着美麗清脆的歌，好似歡迎這位慈祥的老人一般，這是何等的快樂。

仁義村本是一座小村子，全村不到幾百家，這些人家生活都很困難，並受着胡匪的攪擾，得不着安享的日子過，自從楊老先生搬到這裡來，幾年後，與從前眞有天地之別。

這些人家每到過年過節要被鎭上那些小商店逼賬，楊老先生常常揀那十分爲難的人家周濟些，所以村上窮得沒路走的那些人家，也都過得去，他又常常替村上解些偷雞盜狗的小口舌，村上的人本來就不討厭這位忠誠和藹的老人，從此更覺得慈祥可愛，村裡無論老少，見了他都稱他一聲楊老先生，表示敬愛他的意思。

楊老先生在村中修橋補路，建立學校，使小兒都得着相當的知識，受了相當的教育，村裡的人，少壯的都有職業，有出外經商的，有在家耕田傭工的，婦女除治家外還合辦幾個菜園，也有養鷄畜牛，紡紗，織布的。

楊老先生在村中，立一個自治會，合村的人，選出幾個辦事員，辦理教育和衛生等事。還有一個農會，時常聚集村人，研究改良種植的方法，村裡的少年，組織保衛團，天天操練，晚上輪流巡查，防備盜賊。

自治會門前，有一座鐘樓以鐘爲村中的號令，每天第一次鐘響，大家都起來，第二次鐘響，大家都去做事，第三次鐘響吃午飯，休息，第四次鐘響，大家又做事，第五次鐘響，休息吃晚飯，晚上聽鐘聲睡覺。(未完)

國民文庫第廿一次徵文當選

福兒

哈爾濱第一中學二年甲組 陳方策

吳村是濱江省裏一個很小的村落，全村的居民還不過八九十戶，所以這地方本來是個不是道的地方，在事變以前，還是個土匪出沒的所在地，一些稍有積蓄的人家，都已搬到附近的市鎭去居住，遂使這塊美好的田園，淪爲荒地了。直到滿洲國成立以來，不遺餘力的去剷盡土匪，百姓們生活得到了安定，才重歸故土，用着歡欣快樂的精神，竟把吳村變成個小的樂園，而據有模範村的模型了，在建設方面，不但修平了崎嶇的小道，還修成了許多寬廣的汽車路，在村鎭的中央，還建設了一個小規模的學校。

學校裏面除了有三四十個男女學生，和一位年高德重的王老先生外，還有個半工半讀的小朋友福兒。他是一個沒有父母的孤兒，他蒙得了老先生的許可，常年的住在學校裏，每當薄暮以後，一些天眞爛漫的男女孩子們都回家去了，老先生也要回到屋裏休息的時候，福兒總是回到他自己的臥室，找出日間學的課程一心一意的去研究着，一直到深夜以後，這沒有一天不是這樣的。

在某一個滿天星斗明月高輝的夏夜里，飛蚊嗡嗡的叫書，屋子裏還是那樣的沉悶，時而吹進一些微微的風，但在這潺潺的炎熱裏，不會感覺到特別清涼。一些別的小朋友恐怕都已睡得十分的甜蜜了吧！可是那福兒却正在刻苦的念書呢！和他做伴的只有個暗淡的油燈，和許多不知名的小昆蟲在遶燈飛舞着。

他看完了幾章建國精神講義，打了個困倦的呵欠，從窗口探出頭來看見正房王老先生屋內的燈光還沒有熄滅，怕是他還在用功的吧！像他那樣老的年紀，還不斷的用功，那麼我們這樣年紀的孩子那可以不努力呢！他開始朗讀了，讀出的聲音是那樣的充滿了青春的生意。同時風勢也轉大了，吹得燈光搖搖欲滅。

福兒覺得時間不早了，明日還有功作，便把燈吹滅了，拽着被輕輕的躺在床上窗外的風越吹越大了，呼呼的響聲，時時傳入他的耳中，雖然時間是不早了，但是他始終不能入夢，五年前後的生活，在他的腦裏演映着……父親如何被軍閥逼死，母親如何的自縊……自己的流浪……以及時代怎樣的轉變……以後怎樣的到學校裏半工半讀……這些複雜的情緒，在他心版上不知週旋了多少回，不久，他終於安然入夢了。

——失火！失火了！

——房裏有人麼？快逃啊！

不知是誰在外面嚷着，而且聲音是漸漸的大起來，喊叫聲中驚醒了正在睡覺的福兒，他睜開了惺忪的倦眼，趕忙的跑出去，他仔細的一看，正是老師的臥室着火了，本來草房便易於燃燒，並且又颳着這樣大的風，越發增加了火勢，在這烈火施威的時候，據說王老先生，還沒有逃出，村人只是跺着脚，眼看着他在裏面來回的跑着，找不着逃出的路徑，可是誰都不敢去施救，正在危急的時候，只見從人叢中跑出一個少年，身上披着一件沾水的棉被，闖進火的屋內死命的救出了王老先生，大家正在向這勇敢的青年注視的當兒，他——少年——又重跑進這火堆了，火勢是更加大了，眞使大衆們替那少年担心，到了十多分鐘後，才見到那個少年捧着御眞影出來了，但是少年的眼睛已經被煙薰壞了。你知道少年是誰？這便是我們的小朋友福兒呀！福兒爲着救老師出險，和不忍目睹御眞影遭到火焚，而變成殘廢着了。但是這殘廢的光芒，正不亞於那輝煌的火光，牠不但照明了整個的吳村，更將照明了我們整個的滿洲國吧！

萬源湘繡 湖筆莊

收莊大拍賣

照實價一律五扣

各種繡花◎◎純係湘繡
贈送親友◎◎必被歡迎

定至六月三十日截止決不再展日期
仰希各界惠顧請速蒞臨選購勿失良機也

新京三馬路南路西
電話(二)二五五二番

五天退錢

官准立案淋濁聖藥到京了

清鬱化積膏

此膏獨治五淋白濁、新久淋病，無論急慢性初得重犯、如何痛苦、及女子傳染一種淋帶、速貼此膏內服(滅菌靈)在五天以內、所有淋毒濁汁、概由小便排出、淋濁即止、此藥活血解毒、專滅毒菌、所以貼膏服藥之後、毒走小便、則小便必換混赤之色、輕者一付、重者服兩三付、管保去根、永不再犯、且貼膏服藥、百日不忌、百病不犯、如貼至五天無效、請即將膏原回退錢、決不食言、

膏藥每貼一元四角、 滅菌靈每付六角現新貨又到了

各埠代售處

新京六馬路口儒林藥房◎吉林中西大藥房◎哈爾濱道外南九道街新興號藥房◎安東省中富街東益增藥房◎江省新新藥房◎外埠函購貨款先寄郵費二角

盛行最久

第一老牌

老刀牌

掩了眼睛也知道

(國產カッピークリーム)

嘉皮雪花膏

世界第一美雪花膏

也不知向有這樣好的雪花膏！

世界第一美香粉

香味品質色調都是上乘

嘉皮香粉

(國産カッピー白粉)

定價 大・七〇 小・四五

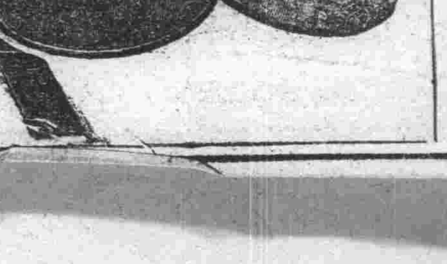

搽後爽適的感覺
科學的美肌作用
且富藝術的香韻

貞女都拉故事

譯丁尼生 A. TENNGSON 詩意　靄人

諸君應已知英倫維多利亞王朝最大二詩人之名、一爲勃朗寧、業由厨川白村氏充分介紹於東方、其又一則阿佛利德、丁尼生A.TENNGSON(1809—1892)是也、今文係據氏詩DORA演其大意、雖非其代表作、殊足表現氏之母性讚頌、女性尊重之偉大點、此取譯動機之所存也、——康德四年六月一日、譯者、——

【三】

『余叔已抱孫而去、惟嫂須允余與同居且同工作以餬二人之口、蓋余叔已絕余矣！』

馬列孫詑曰、

『誠乎否乎？此大不可！以我ノ悲苦累及姊氏此爲乎可！今余不欲此老收養余子、以彼將教此子無情、且將無視其母！請偕往老人之家、取此子歸、余將脅懇此老復收姊氏、如彼必不司毀共等於法律之前言、余自可與姊同居、且同工作以撫威廉之孤、迄彼成人尚有以報余等、』

二人親吻、遂赴農場、

☒　☒

老人之門無扃、彼等遂見赤子爲祖所抱而踞老人膝上、老人手拍赤子之頰及手、一似甚有愛者、而此子則伸指以擬哀老胸前放光之金章、喃喃以語、時二人已入門、

彼于甫見生母、即掙扎號哭而欲奔之、哀老置之於地、馬列孫作禮曰、

『唉唉父乎！如許妾如此稱者、妾向未爲已、爲威廉或此兒而有所奉瀆、今則將爲都拉而有所請命矣、幸尤俾復歸、蓋伊誠愛敬老人也！唉唉大人！威廉臨命、其安然昇天殆與人同、彼謂彼不悔恨與妾結合、以余不失爲能忍之婦、第、大人、彼言彼不當對生父若此忤逆、彼之言曰、『願上帝福余父、使父不悉余所受之苦！』言旣色變而死、余則何曾不苦！今大人幸允余携子以歸、蓋大人容能任彼稚子心硬或忘及泉下之生父耳！幸且一容都拉、一如前此、則愚婦之願足矣！』

馬列孫直如此言、都拉則以馬列孫之身隱其面不敢正視、時全室沉寂者久之、忽聞有語嗚咽自哀老之口而出者曰、

『噫噫！余誠可咒詛之鄙夫也！咒詛余！余曾親殺余子！余殺余子！威廉矣！第、天乎！余初固愛彼……余之愛兒乎！……上帝：上帝其恕余！余爲最堪咒詛之鄙夫也！兒乎！二兒！若輩幸起而賜余以接吻！……』

其時二人緊据老人之頸而吻、至於涕泗胸衣、

此老一似初賦人間情感者、彼念威廉不勝感傷、竟對孑孑遺孤泣至三時間之久、

如此哀老少四人復合居一家、數載而後、馬列孫別適而得所、惟都拉不嫁至於終身、

幽默驚曰：讀此譯感慨無量、三軍可奪帥、匹夫不可奪志、夫匹夫不可奪志、寧匹婦而可奪志也耶？又人之所以爲人者固有在、所謂情也、性也、理也、道也、神也、佛也、天良也、擧在是矣、作者以智慧心智慧眼、於此表一破裂之人性遍得大圓滿、且終不奪匹夫匹婦之志、彼哀老亦卒得洞悉人事於入墓之前、如此而已、如此而已、豈復有何軒輊置於其間耶？讀之者寧味之寧味之可也、』　完

廬山面目一新

廬山風景幽絕、氣候清涼、每屆夏令、人士上山避暑者、絡繹於途、茲值初夏時際、廬山即漸趨熱鬧、而山上交通之開闢、風景之修培、經該管理局整理刷新、較前尤爲壯觀、

（修整山道）廬山風景之佳、夙著盛名、惟以往交通常苦不便、歷斯山者、咸多引以爲憾、現上山各幹道、均經重加修理一新、如一由九江循九廬公路至蓮花洞、而達牯嶺業經修整、尚待加寬、二、由海會寺經風車口、水瓜、含鄱口、橫門口、而達牯嶺、亦正在修整、三、海會寺直上女兒城、而達牯嶺、是爲新闢捷徑、約近二十華里、不日完工、四、由沙河經大天池、而達牯嶺、亦將計劃修築、爲各種行販必經之大道、五、由牯嶺經小天池、而達牯嶺、將計劃修理、六、由東林至土壩嶺行人稀少、擬在最後修理、以上未修幹道、均將即日動工、今年起由海會寺登牯嶺者、已不似往年之曲折難通、況由蓮花洞上山汽車道亦已規劃就緖、若待建築成功、則更爲便利、

（便利遊覽）爲便利遊客覽賞風景、特闢山上風景區交通路、由牯嶺街大林路、大林寺、仙人洞、大天池、神龍宮、黃龍潭、黃龍寺、塲林、蘆林、游泳池、吼虎嶺、長衝、而回牯嶺街、環繞牯嶺、成一圓圈、業已動工興修、一月內即可完成、並於各路交岔地點訂定路牌、以便旅客按圖遊覽、無須引導之煩、

（點綴風景）蓮牯大道以及各風景區內交通路上、現已動工建設涼亭、以資點綴風景、並便行人休息、而沿途貧民茅屋或責令拆除、或代爲修理整齊、廣告亦經刷淨塗毀以壯觀瞻、山上樹木多係自然生長、業由管理局會同廬山林塲、擴廣造林、並且道路上分段栽植花草樹木、山上警察因限於經費、原額不敷分配、本年夏季、將調用浙江警官學校畢業生六十餘人、來山實習、

（聯絡運輸）避暑者、各地來山從前舟車輪力、須各自雇用、諸多不便、本年起由該管理局令中國旅行社開辦各埠廬山間舟車轎挑聯運、旅客一次付費、即可直達牯嶺云、

章太炎之 廬山今昔觀

一年一度的暑季到了、遙望江上匡廬、在烟廬霧靄中間、又要冠蓋如雲、極一時的山中之盛了、

回想數年前、餘杭章太炎先生、替吳宗慈做『廬山志』的序文、他對于現代式的、漸漸有避暑設備的匡廬、非常感慨！太炎先生是遊心于古的儒者、他的頭腦裏、頗和現代事物隔絕、尤其是對于現代式的物質享受、

所以太炎先生的序廬山志、把廬山分做兩個階段、說是『內則棲逸民、外則容桑門者、古之廬山也、以巖穴處踞倫、以灌莽起華屋者、今之廬山也』他好像在痛恨山中的日趨現代化、就日和幽蒨風雅相遠、其實他決想不到現代的幽僻荒山、假使不想法子來便利交通　在是以嘯聚匪類、策杖看山的風雅、是決享受不到的、

他隨後又擧出終南、青城、點蒼、峨眉、黃山、括蒼等等的幽邃、而深怪廬山的因爲獨枕大江、而容易被『蕃客俗士』所窺見、不過他的感慨、却非常幽默、他很愀然于今後的匡廬、非有錢階級不能去、而大發牢騷的說『雖然、欲隱于其地者、非高貲則不能已、人之情、求仕不獲、無足悲、求隱而不得其地以竄者、毋亦天下之至哀歟』？共幽默程度、何等深刻？

最後太炎先生又特別指出目下的廬山、已和廬山志作者考覈名勝古蹟的初意、相去太遠、而以『天之戮物、果不與塵人憂樂』爲結束、假使太炎先生尚在、他看到廬山的電燈、即將大放光明！不久還要興築上山電車、他老人家不知又要怎樣感慨哩！

小統計

在一九二四年、世界僅有摩托腳踏車一百零七千三百輛、至一九三五年、共數額竟增至三百萬輛、就中以德國爲最多、約計一百零五萬七千輛、佔全世界摩托腳踏車三分之一以上、英國約有五十四萬輛、法國與英國相彷彿、意大利則僅有三萬五千輛

據日本東京堂統計部的調查一九三四年日本的十種權威雜誌（包括文藝科學政治經濟等雜誌）的總銷數爲四百二十七萬部、其餘八十三種較著名的雜誌的總銷數爲六千二百十六萬部、以八種婦女雜誌的銷路爲最大（約占總數的百分之廿二）十一種大衆娛樂雜誌次之（約占總數的百分之三十）至於『中央公論』『文藝春秋』及『改造』等雜誌的銷路則僅占總數的百分之七弱、

MTCY 今日廣播

上六、三〇國歌建國體操唱片
上七、〇〇格言先哲故事唱片
上七、二〇中等日本語講座（奉天）
上七、四五對學校建國體操
上八、〇〇歌舞曲唱片
上八、一〇對學校講話
現代教育學說批判（一）（大連・新京）
上一〇、五〇經濟市況
上一一、五〇（舊劇唱片
上一一、五九時報
下〇、〇一舊劇－唱片－
下一、〇〇大鼓－唱片－
下一、一〇經濟市況（大連・新京）
下一、二〇新聞
下一、三五相聲（奉天）
下四、三〇新聞
下四、四五經濟市況（大連・新京）
下五、三〇英語新聞
下五、四〇西洋音樂唱片
下六、〇〇兒童時間
下六、二〇兒童新聞
下六、二五明日大事記
下六、三〇奉天的時間
下六、五〇初等日本語講座（奉天）
下七、一五政府公報、經濟市況、氣象通報
下七、三〇俄國語之時間（哈爾濱）
下七、四〇講演　國民一切衛生常識
下八、一〇第一次新人演藝放送之夕（第四日）
一、京韻大鼓唱楊笑茹　牽頭刺湯　絃子柏久川
二、奉調大鼓唱任占奎　關公月下斬刁蟬　絃子王合全
三、評詞　傻姑爺上壽　金慶嵐
下九、二九時報、新聞、經濟市況再放送、明日節目預告
下一〇、三〇雅樂（大連）

北平城之裡九外七

昔之北京、建設經元明清三次改革、至今日仍存裏九(內城)外七(外城)的城門、雖然甕圈拆卸、總算是城郭依舊、內城的九門南方三門、即中正陽(俗稱前門)、東崇文(俗稱哈德亦名海岱)、西宣武(俗名順直)、東爲朝陽南城(俗稱齊化)、北東直、西城南曰阜成(俗名平賊門、野語相傳有金甲士地追李闖之說、至今金甲士地廟仍在阜內追賊胡同北口路南、北爲西直、北城則東爲安定、西爲德勝門)、外城七門、南面正中爲永定、東左安(俗稱將搖門)、西右安(俗稱南西門)、東面南爲廣渠(俗稱沙鍋門)、北爲東便門、西面南曰(廣安舊稱彰儀門)、北曰西便、合內外城共稱爲裡九外七、是爲故都北京幅員、建築之初、多尙迷信、故都之東南西北中、各按五行、並均象物以鎭之、東方甲乙木、、東城外有大木倉、中有大木（其實至今日美國之長大、木倉、大木、亦已不足異）、南方丙丁火、在永定門外偏西有石劍矗立、蓋取石可生火之意、乘平漢路車過其北可見之、西方庚辛金、有大鐘寺大鐘(鐘爲金屬)以鎭之、北方壬癸水、北有黑龍潭以鎭之、中央戊己土、則爲昔之社稷壇中之五色土壇是也、今中山公園猶保存此跡、而凡屬西門、更必有塔以鎭之、西直門則遙對八里莊大那之塔、阜城門外、則有天靈寺之塔、即皇城之外西華門、且有萬松老人墓之磚塔、西長安門、則有雙塔寺之雙塔、塔皆直形、迷信謂之白虎鞭、所以鎭西方白虎門也、

防空思想講座 （一）

滿洲帝國協和會指導部長古海氏放送演詞

滿洲帝國協和會指導部長、古海氏於十八日午后九時在新京放送局向國人作廣播之放送題爲『防空思想講座』玆特爲介紹全文如下、

我是方才由本局執事先生紹介的滿洲帝國協和會指導部長古海忠之、放送題目、是『非常時局與民族協和』敬勞諸位靜聽、

×　×　×

日本帝國脫退國際聯盟時、所下的詔書、有所謂『非常之時難』的事態、現在依然繼續、而且非常時性、近來更一激化了、大家要知道日滿兩國將要到前的非常時局、決不是一時忽然發生的、而且又不僅是東洋的問題、現在是不問洋之東西、不論國家形體之如何、全世界方在要經過一個大變動期、要怎樣克服這大變動時期、這是非常時局中的一件深刻苦惱的問題、

凡屬過去之國際的及國內的制約、及用舊來文化築成的世界機構、以及國家的秩序等等、要不把那驟然不安、來分解一下、更不編成一新世界和國家機構、那就到底不能維持國運民命了、世界各國、現在都想法子渡過這世界變革期的波濤、並且是很努力苦鬪的、如西歐的西班牙的動亂、那共斯德國和法西斯蒂意大利的崛起、蘇維埃俄羅斯的內亂等都是現在世界各國繼起的現象、這都不是單爲勢力之爭、或爲舊來的維持均衡的一時紛爭、乃是把因舊來國家體制矛盾而生的深刻事實、加以歷史轉換的意味、他的動因、不能不說由此而生、此種傾向不單歐美諸國如此、世界諸國家都如此、這種事實將要把世界諸國民生活給生了變動、而且不管你願意不願意、這樣的世界動搖期、各國雖有緩急之差、但是都是非常時局迫在面前的、英國、德國、日本滿洲國、都是世界的非常時的一部、故世界一般或集其國力、並作精神的及物質的結力集中、不得不用以對應其他、而自由主義思想並一切制度、事實上已日見破棄、國際聯盟及自由主義的世界機構遂告終了、至於標榜蘇維埃俄羅斯、第三國際共黨之理想、已不能實現、僅在一國社會主義圈內扎掙、於是世界上、國家的對立狀態、益演益進步、此際斯等諸國家、其指導原理、及集結之國家的諸力、皆相伯仲、而嶄然具有指導他人並重新編製世界機構之實力國家、眞不能找出一國、所以世界諸國、對立抗爭之混亂、愈演愈重了、倘如此狀態放任下去、

大同報社廣告部
二一二〇九六番

ウテナレモンクリーム
（烏蒂娜檸檬雪花膏）
植物性美肌素配合
強力之美肌作用
能受成嫩滑皮膚
•不怕日曬用
•化裝用
•淡化裝用
烏蒂娜寧檬雪花膏仔植物性美肌素培克精與皮膚榮養素拉諾林所配合而成實爲理想的整理皮膚之雪花膏、揸揸肌膚美白細淨、同時並可補助充分之榮養、使能光滑潤澤、誠化裝之無上妙品也

ウテナ粉白粉
（烏蒂娜）
絕對不能退落
清楚楚淡化裝
先以烏蒂娜克倫精洗臉後、然後以烏蒂娜寧檬雪花膏、糊以烏蒂娜粉白粉、使成適於皮膚之色、再以粉撲撲粉少許、最後傾注烏蒂娜化裝水於掌中、輕輕敷於全臉、則粉固着於膚內輕易不能退落、而活潑清楚之淡化裝成焉
•有去除黴粒子之新方法
•故質地細淨自然
•化裝不退落有持性
•近代的明朗色交分發揮立體的化裝美

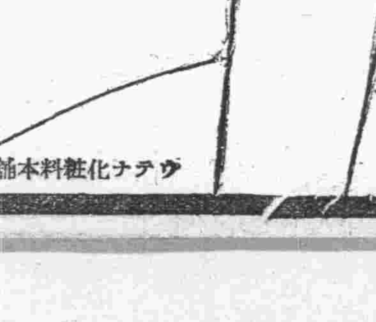

ウテナ化粧料本舖・株式會社　久保政吉商店　12.6—6.2

日本六月中旬貿易 入超增六億元

【東京電】日本六月中旬貿易、繼前旬而輸出入減少、輸出與前旬比、減百五十九萬七千圓、輸入減七百七十八萬六千圓、入超額依然為四千萬圓、本年度入超累計達六億二千四百萬圓、與去年同期比、增三億一千三百萬圓、於大震災後、實達入超之最高記錄、一月以降累計輸出為十四億八千三百萬圓、與去年同期比、增二億九千九百萬圓、然至本旬止輸入則已達廿一億八百萬圓、與去年同期比、增六億一千二百萬圓、遂為輸出增加之上、惟此等巨額之入超、係以經濟界之活況、及生產擴充等、所需資料、資料等之輸入原因所致、故不足悲觀云、

日本紡績會社 在奉設立公司

大日本紡績株式會社、企圖向滿洲進展、着着準備多日、今已決定以資本金五百萬圓、在奉天鐵西、設立協和紡績股份有限公司、俟呈准當局正式許可、即着手興工建立、專營綿紗紡績業、及製造綿織物等、生產能力綿紗年五萬二千二百五十四梱、綿織物六十萬九百六十四云

東滿人絹 定時總會

【東京電】東滿人絹纖維會社、於廿一日午后一時、假丸之內工業俱樂部、開定時總會、對左記之冬期損失金處分案、加以審議

(單位千圓)

前期滾入金	四
冬期損失金	二六
扣除後期滾入損失金	二二

奉天工業土地滿鐵所有股 向政府讓渡 刻意見一致約本月末實現

奉天工業土地會社、滿鐵所有股二百七十五萬圓、全額繳清向滿洲國政府讓渡之交涉、業見十七日本報第十一版茲者滿鐵與我、政府間、意見已行一致、目下滿鐵正呈請認可中、約於本月末、可期實現、其讓渡之條件股金為二百七十五萬圓、至以賠金支拂、或支拂公債、尚未決定、總之於此事實現後、則工業土地會社資本金五百五十萬圓、(全額繳清)全歸政府所有、再該社上野支配人、對此於十九日往訪滿鐵、與關係者有所會談云

日本輸入滙兌許可 並外滙管理改正案 ＝大藏省進行協議中＝

【東京電】日本大藏省、於十九日開省內會議、關於輸入滙兌許可之省令、及外國滙兌管理令之改正案進行協議、茲將輸入滙兌許可省令如下、

一、於限期滿了之本年七月卅一日以後、雖使其存續惟暫不特別規定施行期限

一、不需許可之滙兌交易金額、將現行之每月三萬圓以下、低落為一千圓、對於無外國滙兌管理令、對於滙兌輸出、或日人在海外收入之取締強化等、使領取及支拂双方、達成合法的手續為方針、定於來月上旬、開外國滙兌管理委員會、於兩省令改正之同時、開始施行云、

哈埠油房同業公會 要求改正輸出規格

哈埠製油工業之營業狀況為因不良條件累積、一向均在不振之途、現在操業可能之工場中、僅僅維持操業者計有東和、同成和、双興三處共豆餅輸出額為十八萬七千七百卅三枚(至四月截止)以此比較大連方面之一百七十二萬八千八百枚、不過僅達十分之一、現經同業間擬有左記之振興策二條、

一、原料及製品運費之合理的減低

一、市稅及營業稅并其他公課金負担之減輕、

現在哈爾濱豆餅之輸出規格、仍援用舊北鐵時代之規格、每枚重量為四十六斤半比較大連之四十六斤每枚則多半斤、因此多負半斤之重量、然值全滿鐵道運費劃一之今日、應積極改正輸出規格、昨十七日建繼油房公會向市公署及哈爾濱鐵路局要求改正辦法云、

關東州五月中 海路貿易激增

【大連電】據關東州廳之調查、本年五月中關東州之海路貿易概況為左(單位千圓)

輸出	四三、八〇六
輸入	五七、一四九
輸入超過	一三、三四三
與前月比	
輸出	增六、三四四
輸入	增四、〇三〇
與去年同月比	
輸出	增一〇、一一七
輸入	增六、一五三
再一月以降之累計、	
輸出	二一八、四六九
輸入	二五四、八六九
輸入超過	三六、三九九
與去年同期比為次	
輸出	增四一、八二八
輸入	增四一、六〇三

日本郵便儲金 達卅五億元 與去年同日頗增加

(至六月十九日)

【東京電】日本郵便貯金、昨年末為卅三億五千二百萬圓、惟入本年來、增勢顯著至六月十九日止、已達卅五億五十五萬五千五百八十六圓、與去年同日、即一年前比較則增加二億四千九百四十四萬二千六百五十六圓云、

美對我國小麻子 輸入解禁

滿洲產小麻子、為對美重要輸出品之一、年年輸出甚多、美國總需要額之九成、多由關東州輸去、復因美國政府、對小麻子一磅收一五仙關稅、去年下半期以來更對每磅收二仙之消費稅、以致殆無貨輸去、而最近美國政府又行強制的禁止小麻小輸入、其法案已在議會上程、因此我滿洲政府、對其事態之推移、異常關心、輸入業者、製油業者等、更有技術的對策提出、結果、似有方悅輸入禁止危機、奈此次美國政府實行輸入禁止之理由、因美國斯業者、有購墨西哥麻之花、而製成麻醉劑、大向美國青少年、售賣之情事、因此美國以、『麻法』禁止國內栽麻、且禁止小麻子實粒之入口、然麻醉成分係麻花製成、實粒無毒、實不應禁止、因此製油業者輸入業者、及其他關係方面、特上呈陳情、諒取締禁劑則可、禁止重要油脂原料小麻子入口、實屬不當云云之結果、小麻子禁止入口之重項已經刪除、但加以修正用為代策、即『飼料業者及市小麻子之實粒者須予以加熱、或以其他方法務求其不發芽予以相當處理』於是滿洲之對美重要輸出品小麻子方免注制的輸入禁止之危、但我滿洲國須有相當機關、施以加熱處理設備、以防其發芽、特產中央會、決定對策中云、

滿鐵股東會議席上 松岡總裁演說要旨 (續)

其他硫安等各種商品收入達四百三十一萬圓、支出之主要者、撫順煤及其他之煤炭原價費二千七百四十六萬圓、煤炭運費等四千三百五十七萬圓、硫安其他之雜品原價及運費等、三百八十三萬圓、製油業收入七百九十五萬圓、支出七百三萬圓、相差引九十二萬圓為利益地方經營之收入、九百四十七萬圓、支出二千四百六十萬圓、相差千五百十三萬圓為支出超過、其主要者為教育、衛生、土木等之附屬地行政經費、及各種試驗研究等費用、

總務關係之收入千百二十九萬圓、支出二千百八十八萬圓、相差千五十八萬圓為損失、此為會社全體的費用利息收入三千百四十八萬圓支出四千三百七十五萬圓、相差千二百二十七萬圓為損失、資失、資產貶價及除却費、總額二千六百九十七萬圓、其中屬於損益項下負擔者、千五百四十萬圓、

十一年度事業費認可豫算額、四千九百六十五萬圓、十年度滾來預算額、千五百八十三萬圓、追加豫算額西百七十一萬圓、共計事業費預算總額七千十九萬圓、此中有 五千百七十 四萬圓支出、

滿洲國委託之鐵道建設工程、亦著着進步、昭和十一年度中工程已完、委託營業正式開始營業者、有錦承線之平泉－承德間、圖佳線之牡丹江－林口間、白溫線之索倫－南興安間、平梅線之四平街－西安間、虎林線之林口…密山間五線、共計五百九十二粁、

右外虎林線內密山虎林間圖佳線內林口、佳木斯間、新義線內新立屯…海州間梅輯線之梅河口…柳河間亦均竣工、正作臨時營業中、即將委託滿鐵經營、

△十二年度事業計畫

滿鐵以滿洲之發展之時勢之進運、經慎重審議之結果編成繼續事業費四千百餘萬圓、建設改良補充費及其他二千四百餘萬元、共計六千五百餘萬圓之事業費豫算、其主要者、鐵道方面為線路及各驛之改修及增設工程、並各種車輛之新造及改造等港灣方面、築造大連漁港及羅津埠頭埋立、並新染倉庫等煤礦方面、天揭蓋、坑內採掘等施設、古城子、楊柏堡兩大揭蓋之合併工程、增設撫順發電所增設共他製油工場、新設煤炭液化工場、地方施設之學校、醫院、市街設備等、

右事業費之外、尚有滿洲國鐵道新線建設費、並滿洲國鐵道既設線改良費等、約有一億五百萬圓之支出、對於關係會社之投資豫定額亦達四千六百萬圓許、

以上各項均為發展社業之必要而不可缺者、因需相當多額之新資金、故須籌辦此等財源、擬俟後以為議案、關於社債募集之件、而加以附議、請股東各位承認、

△職制改正問題

去年十月一日會社之職制已經改革、從來之鐵道部、鐵路總局、建設局并北鮮鐵道管理局之鐵道、諸機關均已合併等、在奉天新設鐵道總局鐵道運輸之一元化乃見實現且將計畫部、經濟調查會等關於產業者、一括之而新設產業部、更設立日滿商事株式會社、與商事部分離而獨立今春四月整理約二千七百餘名之人員、人事乃見刷新次於職制改正之際、因新京方面諸般業務之實情、將同地散在之各機關予以集合整備、而新設新京事務局、且須更其名稱為新京支社、此次定章改正時已經提出此旨

△委託經營之鐵道

委託經營之鐵道、平素極注意其業績、期其向上及健全、整備北鮮諸港與北部及東部滿洲之交通後、國線並北鮮鐵道之營業狀態幸已漸見良好、成績已見進步、此趨勢、隨滿洲國產業五年計畫之進行及治安恢復、已日見進展、而於建設新線開發資源上有裨益、其餘澤當然必惠及鐵道方面矣、望股東各位予以明察下、今後更力賜後援是幸云云、(完)

心胃止痛丸
專能開胃健脾 順氣去寒止痛
此藥專治肝鬱氣滯、食積、水積、氣積、血積、肉積、面積、茶寒、酒寒、肚大青筋、氣膨水膨、噎膈轉食、嘔吐酸水、時常打嗝、膨悶脹飽、肝氣不舒、飲食停滯、消化不良、或左右兩脇、及日久心口疼、肚腹疼九種心痛、等等諸症、無論老幼、強弱服之、功能開胃健脾順氣去寒、開鬱化滯、散積消聚、活瘀止痛凡係因氣因食所患腸胃各症、一併治之、均能咸宜服法用法、另有仿單、價目每袋國幣一元、外埠函購郵費不收如買時可將欵裝於掛號信內即無舛錯郵票代價亦可、
總發行奉天小東門裡大街路南 德源堂藥店

敬送遺精早洩秘方
不取分文 治遺精早洩數千人皆有來函證明各界已達此方請向上海中治愈界飛欲索者和合坊七十四號張世德堂函索即寄

眼科專門
▲先天瞽目 ▲後天瞽目 ▲用手術均能睜眼
新京大和通六六
知識醫院
醫學士 知識吉彥
電話三－六六四六番
診療時間 自上午八時至下午六時 星期祭日下午停診

剷除遺精病魔 恢復腎臟健康 遺精聖藥
夫遺精之病 人人皆有 不過分輕重之別 輕者尚能勉強辦公求學 重則頭暈目眩 項強背痛 週身無力 飲食減少記憶力薄弱 精神恍惚 夫婦尺目 缺乏子嗣 以及夭亡 查得病之原因 非腎虧而遺精 因遺精而腎虧 遺精之病 不外以下數種 凡男子 至十六歲成丁之時 性慾發動 或偎犯手淫 或看淫情小說 或早婚 或戀愛 房事過度 或服春藥 以致攝護腺 失却攝護能力 所以夢遺滑精 見色流精 漏精 陽痿不舉 舉而不堅 房事早洩 病者只知服補腎澀精之品 為知愈補愈遺 本醫士 破除數千年之腎虧遺精 精滿自流之謬談 今將家傳之遺精聖藥秘方 按法精製成丸 服法簡單 服下立竿見影 此藥非補腎澀精之品 其中藥品 均能分泌腎中水分使走尿道 補助攝護腺 攝護之力 使精不遺 患者歸服 方知此藥之特效 今為普及患者起見 特別減價每料服一月量 六十次 國幣八圓輕者半料 重者一料 完全去根永不再犯 每日早晚服二次 每次服一錢 淡鹽水送下
外埠函購郵費自理郵票十足通用 但以三分為限獨家出售並無代理 以防假冒攝護腺及說明函索即寄
漢醫士 范天民監製
新京西四道街天民藥房

健體強精美味之飲料 珈爾比斯

美味爽美味也 唯一滋補强壯飲料
約用七倍開水或涼水沖服之
日本東京澁谷驛向山 珈爾比斯製造株式會社
大連出張所 大連市連鎖街常盤橋通

三井耳鼻科
耳鼻咽喉科專門診療 自午前七時至午後七時
院長醫學博士 三井忠
院址新京興安胡同一〇一號(新發屯放送局拐角)
電話 2－4885番(醫院用) 2－1475番(病室用) 2－3832番(院長用)
(入院隨便應召往診)
通曉日語而願為看護婦者來院接洽

SANKYO 三共
ネオアルサミノール
NEOARSAMINOL
蒙稱為第一有効之日本產砒素驅梅劑
606號共同發見者
醫學博士秦佐八郎先生所發見且保證其品質之唯一的日本產品
國際聯盟保健部委員會製本化合體之標準品、勸凡製品須合於此者……
日本藥局方第五版收載本類化合體且規定其化學的並動物學的試驗方法……
「NEOARSAMINOL」合於國際聯盟保健部委員會所指示之標準自不待言、於局方試驗尤於效力試驗特示甚優秀的成績宜哉！蒙稱為第一有効……
有裝包 0.15 0.3 0.45 0.6 0.75 0.9瓦裝 1管裝及10管裝
社會式株共三 東京・大阪

行洋路布
推廣一零批專綢印 銷價律售發門緞度
東京日本橋通六三 電話(3)5844

本報啓事
本報特委李伯圖為龍泉站分社長當地如有訂閱本報及刊登廣告者請至就近接洽可也
大同報社啓

本報啓事
本報特委任德昌為撫順分社長當地如有訂閱本報或刊登廣告者請就近接洽可也
大同報社啓

帝都電影院
六月十八日起 二十三日止
圖層成飛高 況實式冠戴帝英 設建之亞細亞大 譽之國海
10•40 2•50 6•57
(禮拜日) 12•00 4•07 8•14
12•13 4•20 8•27
1•32 5•35 9•46
八角

新民戲院
六月廿三日
早場
安桂芳 翔春燕 孫玉樓 楊孝良 吳蕊蘭 張韻宸 于亞南 小喜翠 金鋼鑽 劉瑞軒 翔春燕 周又宸 胡蕊琴 李秋波
喜榮歸 櫃中緣 伐子都 鴻鸞禧 二進宮 廻荆洲 御碑亭
晚場
全班合演蚆蜡廟
高亞樵 湯懷自盡
金鋼鑽 筱喜翠 三世修
吳蕊蘭 于亞南 小九霄
周又宸 胡蕊琴
樊永在 楊孝良 劉瑞軒 翔春燕 孫玉樓 毓景山
新西排十六遊本記

光明影戲院
西五馬路永春路電話(二)三四七六番
今日開演 完全對白有聲明星佳片 再接再厲繼續犧牲
夜來香
孫敏 舒綉文 主演 胡蝶 趙丹 尤光照
前排 一角
黃金社會的戀愛悲劇！賣花女郎的失足痛史！
是期加演漫畫
宣傳經年的 天作之合
韓蘭根 主演
下期准演

國泰大戲院
新京東五馬路電話(二)一五四番
今日公映
△是一部近時代的作品不能不看！
△是電通公司演員們的靈魂結構！
風雲兒女
王人美 袁牧之 主演 談英
同時合演
武勇俠義冒險巨片
下期准演
楊柳村
國都首次公映

大安電影院
新京五馬路一永吉路
電話(二)二六八四番
明星公司最新偉大出品全部對白唱歌有聲大巨片
新京首次公演
宣傳已久的名譽早聞的
生龍活虎
主演 王徵信 顧蘭君 徐莘園 尤光照 龔稼農
連演五天 由二十日起 至二十四日止
下期演
藝華出品 彈性女兒
主演 嚴月閒 路明 朱秋痕

新京東三馬路電話(二)三〇〇五番
今日開演
票價照常不改
時間
無愁君子
上海聯華影業公司出品全部音樂有聲鉅片
主演 韓蘭根 劉繼羣
日期 六月 廿三日 廿四日 廿五日 連映三天
同時合映
笑！笑！笑！首稱！電影迷們！笑口常開
上海昌明影業公司偉大驚人武俠鉅片
火燒平陽城 四集
主演 章志直 賀志剛
下期佳片豫告
上海藝華影業公司超香艷特聲有傑作
化身姑娘 續集
表演 主演 袁美雲
後集勝於前集事實偶然於盛況、且雄辯勿失此響良機非常

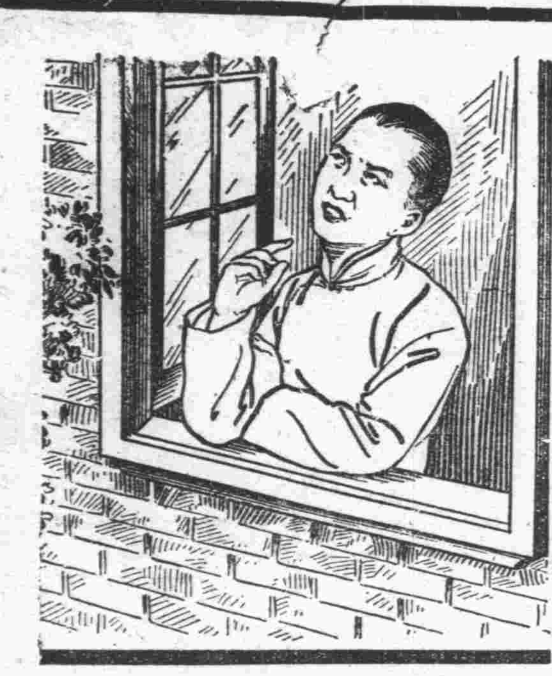

明日天將雨乎

縱有種種儀器之設備測驗氣有種種相傳之經驗推測天象君總不能絕對於斷定明日之晴雨但今晚就寢時君如吞服一劑韋廉士紅色清導丸明晨起來君之大解必得暢行無阻幾乎可以斷定而無爽

清導丸乃是現代科學理想實現之潤導品其清理腸管功力徹透而作用天然實爲治理便秘及便秘所引起種種疾病之最效方法証例綦多例如江蘇徐州賈汪華東煤礦公司新井機器廠孫潤田君來書云『鄙人宿患便秘以致頭暈肝旺但服清導丸後便潤肝平頭暈亦愈飯量頓增誠良藥也』

清導丸係純用植物質製成服之既不絞痛亦不唆瀉成癮且男女咸宜　各藥房均有出售或逕向上海江西路四五一號韋廉士醫生藥局購買一切信件可由奉天和記洋行轉上海韋廉士醫生藥局

湯菜中加一味之素大家吃得津津有味

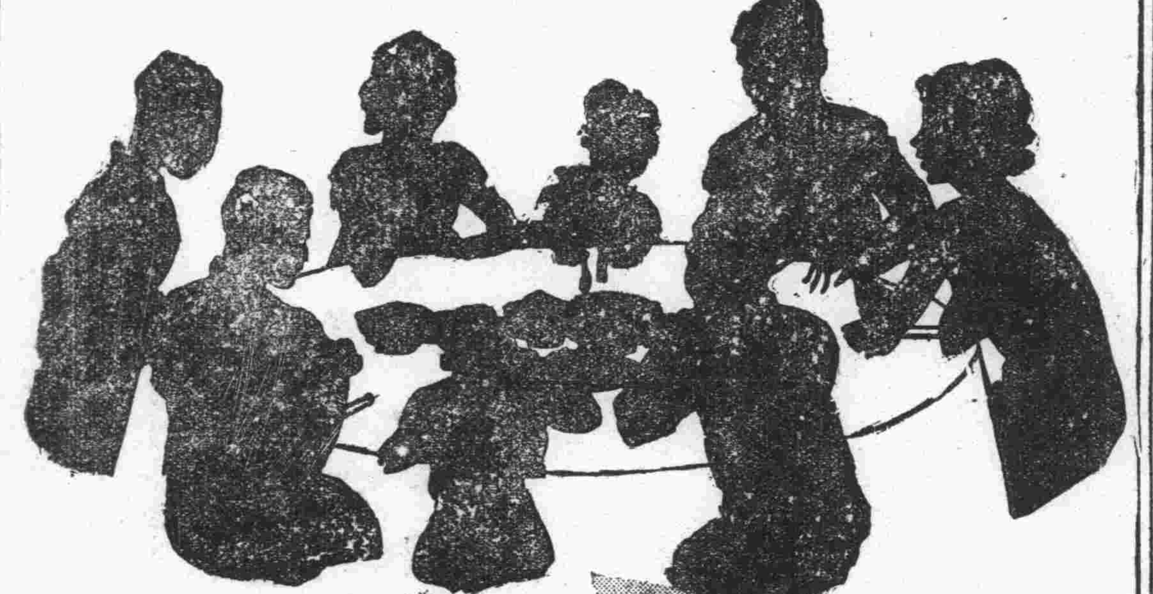

味の素

受全世界歡迎的老牌調味粉

（味之素）

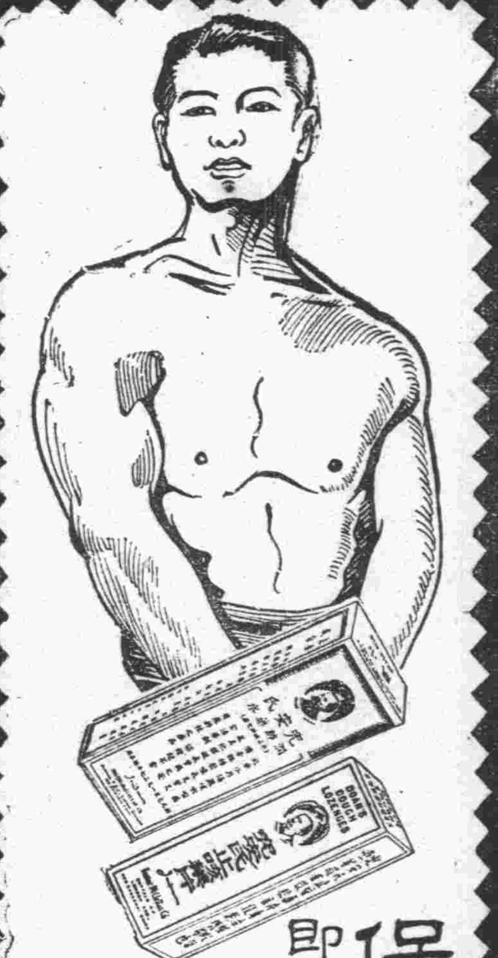

保君之肺

即保君之健康

兜安氏潤肺藥水 止咳藥片 「原名補肺聖藥」

能助閣下達到此目的

仿单函索即寄　藥房均售

上海江西路四八九號兜安氏西藥公司啟

品質優良

花王洗髮粉

老牌

品質本位

花王香皂

乾燥的春天多風的滿洲　適度的香皂是花王石鹼

光陰似箭、日月如梭、一年之計的春天又來到了、換句話說、也是春風又把暴土帶回厚賜我們來啦、在這暴烈的春風、迷漫的暴土之下、我們這被吹刺的容顏是不是需要一種極柔和的香皂來調解這種現狀呢？ 尤其是一般新式的家庭、愛美的婦女們、對於自己的面容是否更要加意的保護呢？ 可是保護的方法和愛美的生命纔妳們也曾注意麽？ 妳們那生來的眉清目秀、和端正的鼻口、假使妳們的臉面是粗暴不堪、外帶着小縐紋、難道是妳們甘心的麽？ 我想妳們一定會感到怎樣才能使面容成了整個的美化吧！ 所以我把這春天最適度的香皂來介紹給妳們。」

花王香皂是有了五十年的經驗歷史、不惜重資、購辦上等的原料、加意研究、在一個最大規模、和有完善設備的工廠裏、在嚴密的化學之下製成的、性質柔和、善能保持皮膚的細嫩、在那柔軟的小泡中能去掉臉上一切的汚點、花王香皂的體態秀氣、構造實在、所以使用很經濟、不像其牠型體蠢笨、消費太快的香皂可比、這是使用家應該注意比較的地方、愛用花王香皂的諸君一定購買有這樣（月）商標的花王香皂才是眞實的呢！

春風帶回來的暴土落在女士的頭髮上眞討壓極拉、但是能調解這種需要的只是花王洗髮粉！

用法另有說明、長髮一塊前髮半塊、用茶碗以、開水、離開、用手指徐々擦在髮上十分擦之然後再入水大洗、再用清水擺淨粉沫爲妙々。

可愛的春天、應了牠的本能、不慌不忙的又徐々的轉來、那萬般的花草也都負了使命的漸々滋生、還有那活潑的小鳥也會舞在樹上表示牠的滿意、萬物之靈的人們生在這大自然的世界物質文明的時代、怎能閉關自守的悶在家裡不出門呢！ 可是這乾燥的暴土、多風的滿洲、實在不便於遊行的婦女、因爲她們出去一趟便把顏髮括的像泥蛋是的、前幾天聽見有幾個女士們談話、現在我寫在後邊、

他們說自從花王洗髮粉來到滿洲、我們眞有了遊行的勇氣、因爲花王洗髮粉不但能把我們髮的泥土洗淨、更能增加無限的光滑美麗和整潔、甚麽黃髮斷髮等々的弊病更不會發生了、所以我們一方面要熱烈的歡迎花王洗髮粉爲我們的良友、一方面又祝賀我們女界今後再不會感到洗髮料的缺乏了、同時更感謝發明花王洗髮粉的人眞有迎合人類需要的思想、

花王洗髮粉是在嚴密的化學管理之下製成的、對於滿洲人的頭髮的生理有確實的研究、然後才發明的、所以這種洗髮粉是有保髮、生髮、和健康頭皮的偉力的、愛髮的女士們對於花王洗髮粉才有眞實的認識、

純粹度九九・四%

代售處　各洋貨舖各雜貨舖大小各絲房均有出售

東京・花王石鹼株式會社長瀨商會・大阪

準備移讓法權 全滿日領會議

全滿日本領事會議、二十二日午前九時半於大使館澤田參事官以下全滿各總領事外務省花輪東亞第三課長、佐藤第一課長出席之下、在關東軍司令部講堂開會首爲外務大臣訓示（花輪書記官代讀）植田大使訓示、並澤田參事官致辭、繼入議事、由山本書記官報告現地對於領事裁判權撤廢及警察行政權移讓之準備狀況、繼爲各領事報告各地方之準備狀況、正午暫行休憩、午后外務省方面說明關於法權撤廢後殘留於日本方面之教育、神社、兵事等之準備狀況、並由各領事報告去年實施之課稅權移讓實施狀況、而閉會矣、

該會議於今二十三日仍繼續開會云、

（上圖會議中植田大使訓示）

"促進滿洲國發達" 撤廢移讓享有多年之權益"

廣田外相訓示

日本外務省派遣之花輪書記官、在全滿領事會議席上代讀外務大臣訓示如次

本日當全滿領事會議開會之際得對領事各位、開陳希望、本大臣、深爲欣快、

惟滿洲國建國以來、內政整備諸般制度、實行改革、逐擧實效、照盟邦此等發展情勢、帝國政府將帝國在滿洲享有多年之治外法權、並南滿洲鐵道附屬地行政權、漸次撤廢乃至移讓、實眞爲促進滿洲國健全發達、且貢獻日滿兩國間不可分關係、鞏固化之所以也、曩者對實現決定之根本方針、各位業已深知而其實現之第一步關於客歲六月十日締結之『滿洲國日本國臣民之居住及滿洲國課稅等』之日滿間條約邇來得見如豫期圓滑運用、誠不勝爲日滿兩國同慶者也、其間各位之苦心竭力、本大臣亦深爲諒察、唯本年底、行將撤廢或移讓行政警察、因此當警察官之身分變更更其他重大諸國策之實行時、對於事態之圓滿推移、有待各位更加努力之處殊多、

各位隨治外法權、及附屬地行政權撤廢乃至移讓之實施肩負重責同時並値近時益將多事東亞國際時局之秋在勤第一線之盟邦滿洲國且當帝國使與滿洲國緊密不可分關係愈益鞏固、以確保東洋永遠和平爲眞之東亞安定勢力、藉作外交之指導精神之今日各位之任務、洵屬重大、故各位今後益加自重自愛精勵任務、以貢獻帝國之國威發揚、實期待不已也

昭和十二年六月二十二日

外務大臣　廣田毅弘

植田大使訓示

本日召開全滿領事會議、得與諸官晤言一堂、乃本使所欣幸者、又於此機會特蒙外務本省派關係課長等前來本地、則使本領事會議、更爲有意義之擧、惟遠路跋涉、實不勝幸勤也、尤其盟邦滿洲國、於建國以來五年間、內而於整備庶政、確立治安、開發產業、均已收獲顯著之成果、外而與日本帝國之特殊不可分關係益臻緊密强化、且與帝國互相提携貢獻於東洋之安定與福祉日新月異、具有新興近代的國家面目、此實不勝同慶者也、然其間全滿諸官對於自滿洲事變以來驟然增加之管內日本人、會克盡保護指導之重責、尤其關於去年來之治外法權一部撤廢、又克指導僑居同胞、使理解我之公正對滿國策之眞意、藉得見互於全滿之圓滑實施、此要皆諸官指導得宜之結果、因而對處於滿洲國建國後之新事態、諸官爲保護指導僑居同胞所爲之適切措置須深表敬意也、如諸官所知、關於對外法權全面撤廢之準備、在中央亦着着進行、所謂爲滿洲國第二建國之聖業、不遠亦將完成、今於此會議希望諸官對於與此關聯之各項問題、欲期其萬無遺漏、又對於撤廢後新形勢所應取之方策、亦欲諸官十分研究、則滿洲國之發達與日滿不可分關係之强化、實利賴焉、

昨今連續擧行

朴名譽總領事 歷訪各機關

京城駐在朴名譽總領事、廿二日午前、歷訪軍司令部憲兵隊司令部、滿洲興銀、滿洲拓殖、前實業部大臣丁鑑修氏等各方面、行私人之懇談、再廿三日夜、在京朝鮮關係者之招待、變更於正午實行云、

旅客機"桓仁"遇難 死傷乘客九名

廿二日午後一時半、據安東省桓仁領警分署長、向關東局之來電內稱、自新義州午前九時出發、經通化而赴奉之旅客機、於二十二日午前十一時四十分、突於桓仁縣第七區二戶來街西門附近不時降落、機體大破、乘客中二名即死、七名輕傷、桓仁縣據報急派醫師、警官急赴現場、將傷者四名、運往桓仁、其他三名重傷者、於現地施行手術、原因及其他詳細不明云、

興京縣窮農 放賑救濟

爲拯救窮困達於極點之奉天省與京縣農民、協和會與滿日各機關、會協力募集賑濟物品、現因已募得數多賑濟物品與賑款百餘圓、故趕棄送該地、散放於窮農云、

襲擊佛山縣之 匪首永安 惡貫滿盈斃命

本月十五日土龍山騎兵團會與趙尙志匪二百名相遇、激戰八小時擊斃敵匪九十名之多一節、業如前報所誌、玆據二十一日到達此間軍管區之電告、謂於此役匪賊遺棄死體中、查明匪首永安、即去年十一月三十日會襲擊佛山縣肆行殘虐之惡匪、已惡貫滿盈而斃命云、

牡丹江北方 股匪架去卅人

廿日下午十一時許、有匪七十餘名、匪首不明攻擊牡丹江東北方八啓羅之新卡路部落架去保長以下卅名村民及掠奪衣服甚多、得此急報之駐牡丹江滿日軍警急赴現地追剿中云、

海軍滅匪 寶淸縣康密街

據第四軍管區電稱海軍○○團長所指揮之○○名、於六月十六日、會於三江省寶淸縣康密街、掩襲匪李延平馬德山合流股匪二百名、將共擊潰、匪方死傷十一名、遺棄槍械馬匹多數、我方戰歿兵一名、負傷上尉一名云、

奉省各縣豫算方針 注重新規事業

奉天省公署、關於康德五年度各縣豫算編成、目下行種種之研究中、惟此次之豫算編成、以縣行政機構之改革、及附屬地行政權之移讓等問題、關係上、與例年不同、大體以四年度之豫算爲基準、加入必要不可缺之經費、惟近以通化省之設置、奉天省下四縣、移歸管轄、故豫算總額、亦較四年度減少、大體約爲一千萬圓、右豫算於七月末以前、由各縣彙齊報告、八月中、行審議完了、九月向中央提出、於縣行政機構改革、及附屬地行政權移讓完了後、以必要之追加豫算、以求健全之縣財政確立云、

桓仁縣境 十川部隊掃匪

奉天國部部隊發表＝十川部隊石井隊接到十五日於寬甸桓仁縣境襲擊汽車八輛之紅匪、向西逃走之情報、十九日午后二時於桓仁縣第五區老頭溝西方四啓羅遭遇該匪二百五十名、激戰之後、予以極大打擊匪不支向北方潰逃、刻在追擊中、是戰步兵伍長館野整志、二等兵國島幸一、同、秋間秀一、重傷匪棄屍十一具云、

宮脇情報處長 視察北滿

視察國境方面之宮脇情報處長、廿二日午前十一時、由牡丹江赴綏芬河東寧方面而擬於廿四日由東寧搭飛行機歸京云、

訥河—墨爾根間 七月一日正式營業

前在臨時營業中之圖佳線（林口、佳木斯間）及寧墨線（訥河、墨爾根間）工程報竣已決定自七月一日由鐵道總局開始正式營業、本日（二十一日）發表如左、

自昭和十二（康德四）年七月一日圖佳線（林口、佳木斯間）及寧墨線（訥河、墨爾根間）鐵道、開始旅客行李及貨物之運輸營業、

林口—佳木斯間 延期十日開通

圖佳線林口與佳木斯間之新築工事、原定七月一日擧行開通典禮、玆因一切準備上之關係、已變更延期十日擧行云、但運輸營業之開始則仍爲七月一日云

公共汽車管理上 不嚴守規定的行車時刻 一點不滿的批評（下）

現下

新京公共汽車各路線開駛的鐘點、由於各路乘客的多寡開駛時間的距離也有長短不同、如車站至南關間第一號車每五分鐘一次、餘如每十分鐘一次、二十分鐘一次、三十分鐘一次等、均有嚴格之規定在規定開車時間之初、均經極嚴密的考核、使各路車乘客不至過分擁擠、或坐客過分稀少至使公司營業受損失、故在既定開駛時刻以後、各執行工作人員自應遵行嚴守、不得稍有玩忽、而現在各路汽車對於開駛時刻之遵行一節往往漫不關心、如應於五分鐘距離開行者、按五分距離開行之第一號車、爲車站經日本橋通、商埠地大馬路、北大街而至南關者、該路線爲新京繁華中心地區之一、日常乘客均極擁擠、若前車早開三分、後車又遲開三分、則原定五分鐘間隔之行車時刻、

一變

而爲間隔十一分鐘之久、如此乘客不但感於候車之苦、且不堪擁擠之苦楚勢必同時並嘗、更深言之、乘客遇急要事務、原以公共汽車開行時刻可較爲迅速、一旦發生行車時刻錯誤之時、必至貽悞公事、則乘客對公司管理之實備勢將低減對公司之信仰、

餘如每十分、二十分、三十分行車一次者若不遵守時刻、則誤事更大、如某乘客按照公司規定之行車時候乘坐至東站之每三十行駛之車停赴車場候車、若開車不遵守 原定時刻假使 早開六分、則該乘客勢必佇立痴盼而至下次車而達四十分至五十分鐘之久、其

悞事

之大可想而知、而此種早開遲開之事、近來幾無日無之

有友人每上下班必乘用第十號之南廣場至東站間車、每於同日中發生開車之不守時刻事件、以至延悞上班工作時間、倍受苦惱、如此情形、不但十號線車爲然、其他各路線均同有不遵守開車時刻之不良現象、公司當局此後固宜力事矯正、一除玩忽工作之風、

再個人更有建議之點、是爲在距離時刻較長之行車路線、如第十號第八號等宜於每停車場處裝置紅綠燈或標牌、啓示候車乘客以『已行』『將行』之標號、以免乘客久立痴盼之苦、未悉公司當局以爲何如？（完）

放送局徵文揭曉

電電會社爲記念放送聽戶突破五萬、曾懸賞徵募放送文藝及兒童作品、日本內地及朝鮮方面、亦有多數應募者計至五月三十日截止、總數共收到五百九十五篇、共中文藝作品（日語百二十八篇滿語六十一篇）兒童作文（日語百七十三篇、滿語六十九篇）童謠（日語百三十八篇滿語二十六篇）當即開始審查滿語入選者、已如左開決定發表矣、

話劇入選作（各賞金五十圓）
躍進的滿洲　新京　楊華
勝利的微笑　公主嶺　李上之

二、兒童作品

1、作文
一等（賞金十圓）
聽無線電的益處　撫順　賈成眞

2童謠
一等（賞金拾圓）
清原　那庚林

佳木斯新設碼頭

鐵道總局爲使東部滿洲重要經濟幹線之圖佳線更增大共價值、特於佳木斯、新設碼頭、業於五月以來暫行營業中、頃以諸般工程竣工、故訂自七月一日開始正式營業

廿一日發表如左、

佳木斯新設之碼頭、訂自昭和十二年七月一日開始碼頭營業、幷佳木斯碼頭由哈爾濱鐵路局管轄、

世教聯盟會長 孟羅氏將來京

赴東京出席世界教育會議而於途中視察華北之世界教育聯盟會長孟羅博士、因滿鐵之招請、擬於廿四日午後七時半、搭亞細亞號車赴連廿五日午後九時再搭車由滿鐵赤木囑託引導來新京、順便視察新京、奉天等滿鐵之教育制度施設云、

『衛生週間』 市署衛生科長放送 夏季之衛生

首警廳、新京市公署、共同主辦之衛生週間（廿三）午前九時、撒佈宣傳單、幷由各警察署各保甲事務所揭示板、及其他適宜場所揭示、午後七時由特別市公署張衛生科長、放送、講題爲『夏季之衛生』云、

農事組合設立案 來月中付閣議

我國第二次產業開發計畫中、農產物增產之中樞的機關之農事組合設立案、當由總務廳、實業部及關係各部計畫研究中、現因大體已得成案故來月中當可列入閣議之議事日程矣、惟以南北滿洲農村之情形各異、應參酌地方民俗慣習、俾免農事組合革新的政策與農村封建的現狀發生矛盾摩擦、以期無重大之社會的變革而增大生產之故、實業部當先行訓令使設立適應於各地之組合、大體一年爲試驗期間以其實績爲基礎以判定組合法云、

國婦招開 支部代表會議

新京國防婦女會爲謀會務組織網擴大充實及事務上之連絡進展起見、由二十三、二十四兩日午前九時起假日滿軍人會館、召集全國支部代表與本部職員及軍政部協和會中央本部等關係者出席之下、擧行全滿支部會議云、

"母節" 聖旨所存 萬民奉行

本月二十五日、正値友邦日本天皇陛下御生母之皇太后陛下御誕辰佳節、日人均紀念此日爲『母之日』玆聞當我帝國 皇帝陛下訪日會晤 皇太后 陛下時曾 有言曰『如晤我母』在回鑾後亦常語及當時情形、爰以 皇太后陛下六月二十五日之佳辰爲『母節』俾吾等爲人子者不可忘母恩而有所感念也、玆協和會首都本部、新京市公署、滿鐵新京事務局、共同紀念『母節』決定實施左列行事、

◇第一會場（午后八時半）
假西廣場滿鐵倶樂部、一般免費公開電影、次由山口局長有講演、

◇第二會場（午後八時半）
假大經路小學校、免費公開電影如下、
一、賈波林海底旅行、
二、因爲愛兒、
三、治擒猛獸『森林之王』

飛行機之今昔

滿洲航空會社總務部長武宮豐次郎氏廣播講演

二十二日新京放送局請滿洲航空會社總務部長武宮豐次郎氏講演飛行機之今昔、其大意如下、

歸人是滿洲航空會社的武宮豐治、關於飛行機的現在與將來、敬報告於諸君之前、

於二十世紀文明中、最足使人醒目者、即爲飛行機之出現、及其飛躍的發展、

不使用發動機之飛行機、係始於歐洲十五世紀時由有名大畫家里屋諾爾、德恩基氏創案而見諸世、更於日本之當茶山所著之隨筆中、曾記有岡山表糊師幸吉氏、亦有空中滑翔之擧、此事距今已三百年矣

至於裝置發動機之飛行機、係爲有名之萊特兄弟於一九〇六年、時値二十世紀之初、於複葉機上、僅裝設十六馬力之自動車發動機、於五九秒間、行二百六十米之飛行成功、是年適爲日俄戰爭風雲告急之前夜、其後不久、遂實現橫斷洛蒲利克德海峽於是飛行機可供將來之實用、遂爲世界所週知、於翌年、日本陸軍、派德川好敏（現在之航空兵團長）及日野熊雄兩大尉、赴法學習飛行機之操縱、同年十二月十九日、於代代木練兵場、擧行飛行時間四分間、高度七十米突、距離三千米突之日本處女航空飛行、當時一般人對飛行機之觀念、極爲疑慮、於德川大尉、初度飛行成功之後、日本航空界恩人田中館博士、向當時陸軍次官石本中將報告、始信飛行機之果能凌空、惟當時之莫來斯、發爾曼飛行機、一時間之速力、爲九十粁、尚不及今日滿鐵之『亞細亞』列車、然時至今日、優秀競爭用飛行機之時速、已達六五〇粁乃至七〇〇粁、適爲昔時速力之八倍、

彼時航空獎勵之序文中載有此事、按飛行機比較之、文明利器之火車及汽船、眞同玩具一般、天然之大河大城、直如一面繪畫、視之有羽化登仙之態如以地上事業爲覊縻的則搭飛機而騰空俗氣可除、見識可廣、一如某閣下之序文、所謂航空云者、誠仙人所作之事也、

一九一三年歐洲大戰發生、德國飛機、與法國飛機在國境線上大戰大鬪、例如徐伯林號飛行船、在敦上空、大投炸彈、活躍非常、一般方知飛機乃係戰爭之極重要之利器、於是歐洲各國、競造小型戰鬪機、而飛機工業遂有長足之進步、世界大戰告終國際聯盟誕生、爲保國際之和平、思以飛行機爲商業用之飛行利器、然德國以凡爾塞條約之故、不許保有空軍、乃變相的改爲民間航空、傾以全力、謀其發展、以『魯福德漢薩』公司、專辦商業航空、發達後以備將來通改爲空軍、德國民間航空既積極的活動、英法之戰民間航空、及大受其刺、於是在歐洲到處開設航空路、美國資力素足、亦擴充空力不止以爲民間航空、必須保有全空軍之二分之一即半分之實力乃可、遂以航空郵便爲基本、助成英國的航空然日本國、因隣國無空軍、先以爲無空襲之慮、但有一部先覺者、曾大聲呼稱、實有防空之必要、而國民對共說極示冷淡、政府當局僅以十個年二千萬圓程度之補助金、設立日本航空輸送會社、至於今日、飛機之如此發達者、係以一九三〇年爲界線、其後力見劃期的躍進、機體更全以金屬製作、發動機之馬力用星型空冷式、由七百馬力增至一千馬力今日又到一千二百馬力、小型飛行機而大型飛行機矣、蘇聯邦三年前、亦作七十人乘之馬克斯哥爾基號、美國亦作十四人乘達古拉斯型進而二十六人乘達古拉斯DC三型、更進而三十六人乘DC四型、目下五十人以上之大型機亦在建造中、故一九三三年至一九三六年即至去年年底三年間、航空事業大見躍進、殆非昔之十年可比矣、且尙在進步中、今則世界一周之定期航空、諒一、二年內即可實現、無可稍疑、飛機既如此發達、滿日國民、空中之威嚇、當有所感矣、

然世界民間航空中、日本之地位確如何乎、念日本雖是一等國、然尙有最低之處、即世界航空公認路綫一百五十四種類、其中日本僅有一綫路、此係最近 朝日新聞之神風號 所開之東京—倫敦之記錄也、

故日本國民、對於航空、尙欠熱意、而事航空事業者、其責任當如何重而且大乎、

現在列强航空勢力現狀、先言空軍、美國一萬三千機、蘇聯及法蘭西約一萬機、德國、英國四千機、意大利三千五百機、日本國一千六百機、此爲某國之推定、（未完）

由於煙捲頭 積成國防獻金

『以煙捲頭爲國防獻金』之運動、自由新京、大連兩都市國防婦人會倡始後一時勢如燎原、全滿響應、其首倡者係大連市常盤町一九、朝日滿洲事務所坂本菊水、與井上又七郎兩氏、蒐集官廳會社、及各家庭所棄捨之煙捲頭賣與煙草製造會社、以其得資爲國防獻金、經煙草會社收買後以之再製成極賤之紙煙、大連方面已由國防婦人會爲主體、而開始進行據發起者之計畫、以全滿十五大都市爲主、年額可達五萬圓、共煙頭貯藏所要之奉公箱廿萬箱、由發起者與東京『若素』製造會社聯合出資約於七月下旬、可分配於全滿十五大都市、而開始一『煙頭國防獻金』之運動、新京方面、國婦滿洲地方本部長東條勝子、與新京支部長星野操各女史等、對此非常同意、一俟奉公箱到着後即將實行、至於賣出之價格、每貫（約合六斤）約六圓、銀紙每貫約二圓云、」

倣協和服制婦女服 國婦考案 俟展覽公決

協和會國防婦女會新京支部近來鑑於職業與社會事業婦人之進出逐日增加於是婦人之服裝自有改革之必要、遂仿照協和會之制定會員服、隨時亦統一婦女會之服裝、近經當事者作製卅餘種、定於下月三日在三中井百貨店擧開展覽會幷由會員投票決定以作婦女會之制服、該項制服特考慮經濟與活動之二點、將來制定時當與協和會服相同、亦必風行於全滿云、

男女無軌道層 經理垂青縫窮婦 茶役失戀失業自殺

縫窮婦李氏、三十歲、山東人、久在頭道溝各街頭縫綴營生、因被亞洲旅社茶房吳高祺（二六）青睞、時藉縫活爲由領李氏至旅館內、並常介紹李氏與各客人縫補襪底、李氏因此收入增多、深感吳之厚意、乃吳更作進一步之追求、竟與李氏發生性愛關係、纏綿情濃、宛若新婚情侶、詎意好夢難長、吳因故返回山東原籍、兩月假滿歸來、而情人已別屬他人、雖云他人、實則該旅社之經理人也、先是吳與李氏之關係、早被該社經理張治辭（四五）所詳悉、羨之忌之屢有掠奪之心、適吳請假歸省、張遂乘機將李氏佔領過來、李氏一茶役之戀人、一躍昇於而爲經理之情婦、當然心滿意足、樂新忘舊、張更爲李氏置新衣、購脂粉、革其履、曲其髮、偕之逛公園、洗盆湯、看電影、聽鼓戲、極盡人間之快樂、光陰如箭、吳之假期已滿、日昨返京尋李氏訴說別後相思而李氏情淡意涼、態度迥乎從前、吳疑而察之、始知愛人已爲經理奪去、吳身爲人役、又係張之親戚晚輩、敢怒不敢言豈敢抗爭、然張見吳歸來、大起戒心、於是藉故將吳免職開除矣、吳在失戀失業之兩重刺激之下、於昨（廿一日）竟私購鴉片、希圖自殺幸在吞服時、被人查覺、急救復甦、事被張知、大怒、當日將吳逐出云、

協和會募集 防空標語

協和會中央本部、以防空思想普及爲目的、決定向一般人士、懸賞募集防空標語其募集規則、計當選者、一等卅圓一名、二等十五圓二名、三等五圓八名、

一、募集截止、七月一日

一、當選發表、七月中旬於新聞紙上、及廣播、

一、標語之內容、關於防空防毒、並一朝有事之際、國民總動員之訓練與規律

一、收稿處、協和會中央本部宣傳處、

老嫗拖欠房租 房東驅逐之

六十歲老嫗李李氏、夙在永長路八號開設老媽店、專以介紹女僕從中扣取介紹費養活全家六口、惟該店係租用泰山當經理人趙淑宸之磚平房三間半、自去歲二月間開業以來、因生意不良、積欠房費八十元、趙派人屢次催索、李氏無力清還、趙遂於日前、逼令李氏搬家、並同時具狀地方法院、請求查封李李氏之營業動產、李氏聞訊、驚駭萬狀、以趙出此手段、是欲置全家六口之生命於絕境也、日昨李李氏痛哭一場、思尋短拚命、以死相脅、並嚷云趙私作收據、撤蔽婦女、將八十元之欠租改爲一百十六元云云、是否屬實、想法院必依法調查判決云、

『生龍活虎』不佳 影院抬價觀衆失望

中國偵探影片『生龍活虎』昨已公映於本市大安電影院映前之宣傳、觀衆異常踴躍惟該片內容、平庸無奇、缺少神秘性、主角顧蘭君等、均無相當貢獻、亦無緊張之鏡頭、更少關於偵探學之趣旨、較之翡翠馬、金鋼鑽大見退化、而該院乘機增高票價、觀衆咸感失望與不滿云、

大阪商船行輪

開往門司神戶大阪 開七十
亞米利加丸 六月廿三日
吉林丸 六月廿四日
夏德露丸 六月廿五日
扶桑丸 六月廿六日
烏拉爾丸 六月廿八日
哈爾濱丸 六月廿九日
熱河丸 六月三十日
貝格爾丸 七月一日
瑞穗丸 七月二日
烏蘇里丸 七月四日
亞米利加丸 七月五日
吉林丸 七月六日
夏德露丸 七月七日
扶桑丸 七月八日
烏蘇爾丸 七月十日

●開往三角鹿兒島沖繩 開上
貴州丸 每月三日十八日
●開往天津 每月 七回
●船票發售 滿鐵國鐵主要各站各埠日本國際觀光局
▲車船連絡往復票火車減二成輪船減一成 通用日期限兩個月 ▲在大連購買神戶門司開往復票時回路運費減二成通用期間三個月
●專屬貨物代辦處國際運輸
大阪商船株式會社
大連支店(電話二-二三二) 新京事務所(電話三-三三六) 奉天事務所(電話三-四〇九) 哈爾濱事務所(電話三-七〇一)

阿波共同行輪

●開往芝罘威海衛仁川 下午 廿六共同丸 六月廿七日
●開往芝罘 十八共同丸 六月廿三日
●開往天津 長山丸 六月廿九日
本會社代辦山東鐵路及朝日路辦理各種運輸一切事務
大連市山縣通 阿波共同汽船會社 電話2五〇〇一

日本郵船行輪

●開往紐育 長良丸 七月二日

近海郵船行輪

●開往橫濱 新瀉丸 七月一日
●開往天津 新瀉丸 六月廿六日
●開往長崎鹿兒島 淡路丸 六月廿五日
●開往基隆高雄 岩手丸 六月 日

朝鮮郵船行輪

●開往營口青島仁川 會寧丸 六月廿三日
●開往仁川博多長崎三角鹿兒島 錦江丸 七月八日
前記輪船出口時日因天候關係或有更變
朝鮮鐵路各站以及本行輪船經過各口可裝與滿鐵連絡之貨物有上記△記號者純係貨船不售客票並可發行前年運提單在實海圖及航海路諸
近海郵船株式會社大連代理店 朝鮮郵船株式會社大連代理店 △大連市山縣通一八一 日本郵船會社大連出張所 電話2-三三九 2-六六四

大連汽船行輪

●開往青島上海 上午十一時
大連丸 六月廿六日
奉天丸 六月廿六日
青島丸 六月廿三日
●開往龍口 龍平丸 五月 日
●開往天津 長平丸 六月廿五日
●開往基隆高雄(載客) 山西丸 七月九日
●開往敦賀新潟伏木(載客) 山東丸 七月七日 河北丸 七月五日 河南丸 六月廿八日
大連市山縣通 大連汽船株式會社 電話2-七一三一
專屬貨物代辦處船票代賣處 各地之日本國際觀光局 日本國際觀光局中國旅行社

特別犧牲 鹿胎冷香丸 紙售半價

謹告

女界同胞們
經是女人的第二生命 月經順調身體康健 月經不調疾病纏綿 月經閉止生命危險 婦女界如患月經不調者 請速服鹿胎冷香丸

發明 查鹿胎由化學之分析研究內含有極豐富之胚胎腺即內泌液卵巢等 而內分泌液卵巢等 又爲醫治婦科子宮及經脈不調久不孕育等症之有効劑已爲世界醫學上所公認 冷香室主人有鑒於此乃發明用科學方法配製鹿胎冷香丸 蓋採取遼東壯年牝鹿原胎配以世界珍貴藥品聘請藥物學專門家以最新科學原理抽取鹿胎內之胚胎腺配製以成者故對於婦科諸病可稱効力甚大有効劑也

主治 冷香丸 專治婦科効藥鹿胎 女婦月經不調 提前錯前 經脈閉止 經來腹痛 色氣不正 紫黑成塊 子宮寒冷 赤白帶下 腰腿酸痛 夜不安眠 午後發燒 心跳心熱 自汗盜汗 癆病咳嗽 氣虛血虧 或胸腹脹飽 飲食少思 或子宮有病 多年不孕 或屢次半產 以上各症一連服數胎 經服用無不見效藥力昭著誠婦科第一有效劑也

特長 本藥內含有鹿胚胎腺故對於婦女因卵巢而發生疾病者有效 凡經脈不調及閉止 不妊娠半產腰腹疼痛交接快味缺乏顏面早老卵巢發育不良難以孕育者均有良効

定價 每盒二百粒入 原價四元現因減價故每盒祇收半價二元每打貳拾元另有試用小盒八十五粒入售價一元每打拾元

奉天鼓樓西 金城大藥房 總經理

外埠代理處 哈爾濱義美藥房 吉林五洲藥房 江省新新藥房 中西藥房 奉天歐亞藥房 大連德記全棧西藥房 新京中興藥房 中法藥房 義和謙 營口中西藥房 安東瑞祥泰 洮安和泰順 洮南德慶仁 和發順 泰來同和興 四平街和發瑞 梨樹德慶亨 郭家店德慶隆 范家屯天德和 東豐廣聚長 朝陽義德慶 通遼龍廣聚德 遼陽義和海 西豐積盛興 通化積盛和 伊通積盛宏 開魯德慶會 延吉和發益 遼中崇盛恒 公主嶺三合德 興京永和慶 昌圖順興福 鐵嶺和發久 開原泰隆 開原同發利 通遼德慶會 遼源德慶會 開通同和順 八面城德慶同 清源永和順 法庫和發昌 康平和發王 錦東同和德 樺甸德慶順 綏中東和堂 海城惠恩藥房 撫順信仁堂 本溪慶和成

APETIN

胃腸病新藥 阿稗精 藥片

健胃 理腸 消化 滋養

阿稗精藥片中含有多量維他命及極易消化的蛋白質・脂肪・糖原・蛋黃素・鈣・鐵等諸種重要成分、藉諸成分的相互作用、得使胃腸病人的胃腸緊張、而增進胃腸運動機能、促進消化液的分泌而輔助消化作用。而且如斯胃腸的健康恢復以後同時食慾得自然增進、便通可暢利順適、精神上可得無限愉快、直接或間接增高抗病力量、發揮自然治療作用、故係當今獨一無二的胃腸病治療藥

主治 消化不良 食慾不振 營養失調 便通不整 常習便秘 腸加答兒 病後衰頹 乳兒綠便 發育不良

包裝 二〇〇片 五〇〇片 一〇〇〇片

武田牌 虎牌新藥 信用第一

日本 大阪
武田長兵衛商店股份有限公司
總行 日本大阪市東區道修町
支店 奉天春日町十三番地

86—91(5)

新高香蕉糖

新高糖果 環球馳名 蕉蜜化糖 香味生絕

新高風船橡皮糖

本橡皮糖 食後一粒 胃腸可保 健康醫藥 可以無用 亦可以豫 防蛀齒

本報啓事

本報前委艾書林爲大賚分社長現在因事辭職改委陳西甌爲大賚分社長當地如有訂報及登廣告者請與陳西甌分社長接洽可也
大同報社啓

●味之素● 煮菜必須使用

古 今

大阪高津表門筋

註冊商標

主治 去頭火上昇通大小便 瀉梅毒癱病各種毒症

神效並暢銷 七ふく ひえぐすり (七福牌 清瀉百毒丸)

藥價 半禮拜服金廿五錢 一禮拜服金五十錢 三禮拜服金一圓卅錢 五禮拜服金二圓 寄費金四十二錢

祖傳七福牌正舖 伊藤長兵衛

振替阪九七三・電南七二九

商標 特許 代理創立公司手續
日滿民刑涉訟・應聘法律顧問
律師・辦理士 前審判官正七位
古賀光豐
新京東四馬路永長路・電話二-三九六四番

美術鏡框 製造販賣 並洋畫材料
岩竹誠美堂
新京東一条通 稲荷神社横 電話三-五一〇五

衰老之嗣解決此問題只有現代強壯補劑 勃而興藥片

是整內分泌 正常化之良藥

勃而興
有意想不到的 却病還樣快 是活爾蒙的効力
有意想不到的 頹唐能還少 是活爾蒙的効力
有意想不到的 服後能立子 是活爾蒙的効力
有意想不到的 徃交生快感 是活爾蒙的効力

補腎聖藥 勃而興

功用 補腎壯陽 添精益髓 發育生殖 鞏固機能

主治 少年早婚 房勞過度 滑精早洩 陽萎不舉

凡由破身太早、手淫爲害、以致滑精遺精、精冷精清、子嗣缺乏、交換乏味、性慾苦悶、生趣索然、腰酸背痛四肢乏力等症、可急服勃而興藥片立能恢復健康、添精益髓、誠爲補腎第一仙丹也

●價目每瓶大洋一圓六角

美人嫁於何人

美病嫁於何人青年慾火中燒情不自禁愛美人得美病今凱輯氏空前未有之新發明白濁斷根靈藥 巧拿淋丸

◇能治急慢性淋症
◇能治便白便血
◇能治睪丸發炎
◇能治久醫無效之疚白濁症因內中有三大之聖藥

(一)即純檀香油精 SANTAL (二)沙裴兒 SALOL (三)梅天靈藍 METHYLON ERLUE 此三種藥品均有利尿消毒、又合以殺菌效高貴藥品製造成丸、百醫百效、萬試萬靈爲各國醫士、臨床用藥皆爲最新最妙良方也、

(每瓶國幣二圓)

以上二種良藥各省各埠中外藥店均有出售

總發行濱江省 泰華西藥商行